時報

中華民國念五年六月念四日星期三

今日隨報附送號外畫報一張

今天本報二大張 本埠另加本埠增刊半張 外埠加本埠增刊半張 售國幣三分四厘

第一萬一千四百四十號

中國內政部登記證警字第二五三三號

中華郵政特准掛號立券之報紙(?)

時報廣告刊例

時報每星期日附送圖畫時報

定報價目 本國及日本 一個月一元 三個月二元九角 六個月五元七角 九個月八元四角 全年十一元

南洋歐美 一個月二元四角五分 三個月七元一角五分 六個月十四元一角 九個月二十一元八角五分 全年二十八元

郵費另加 國內郵費在內

電話九七一三一 九七一三二 轉接各部

電報掛號一五一四

大新公司

廉價品一覽

文具部

犀飛利平衡眞空管筆 每枝十三元一角半

犀飛利眞空管筆 每枝六元半

犀飛利3.15自來水筆 每枝五元

犀飛利金管自來水筆 每枝九元

犀飛利長壽牌活心鉛筆 每枝三元

犀飛利試用瓶墨水 每瓶一角

伙食部

燕子牌紅葡萄酒 每元四瓶

香港陳皮梅 每磅六角

本牌櫻花軟糖 每磅二角八分

花罐海京伯什餅 每聽四角半

綢緞部

最新繡花喬其縐旗袍料 每件六元八角

條子摩登紡旗袍料 每件一元三角半

特式春艷綢旗袍料 每件二元四角

襪子部

美國Kayser女絲舞襪 每雙四元三角半

國貨平機女絲舞襪 每雙二元 二元二

華純廠寶塔牌男全絲襪 每雙四角半 二元四

地室廉價部特別大犧牲

合時綃旗袍料賤賣

●美喬綃 ●新芳綃 ●情紋綃 ●梨花綃 ●雪裏綃（三元半）

▲美成綃 ▲明珠綃 ▲鳳玲綃 四元 旗袍料 每件一元半

格子紡旗袍料 每件一元

新活條紡旗袍料 每件一元三角

任君選擇

黑白影社陳盧攝影展覽會歡迎參觀

（日期）念日起至念九日止

（地點）本公司四樓

國民政府通令

全國各級政府機關購置 以作施政之借鏡

中華民國統計提要（廿四年輯）

國民政府主計處編輯之第一次全國統計總報告，早經呈送 國府。本書係由主計處依據統計法第二十五條之規定，就前項統計總報告，擇其可以公開之資料，呈准 國府編輯而成。內容凡三十六類，共三百三十表。在可能公開之範圍內，我國所有之統計材料，均已包括在內。各表材料均經縝密審核，嚴定取捨。材料來源，一一註明。每類之首，復有引言，全編之後，附列索引。此書不獨表現政府數年來施政之成績，並可備今後朝野上下致力於各項建設事業之借鏡。業經 國府通令全國各級政府機關購置，卽民衆團體與私人購備本書一編，於事業學問上之參考，亦可獲益無窮。

▼全書總目

（一）疆界與地勢 共七表 （二）地質 共六表 （三）氣象 共二表 （四）政治組織與行政 共五表 （五）法制 （六）司法：組織一表 （七）刑事行政：監獄及感化設施 （八）官吏考試與考績 （九）監察 （十）外交 （十一）人口 （十二）勞工 （十三）合作事業 （十四）教育 （十五）社會 （十六）保衛：警備 （十七）救濟：火災 （十八）人民團體 （十九）土地 （二十）地價 （廿一）農業 （廿二）林業 （廿三）畜牧 （廿四）漁業 （廿五）鑛業 （廿六）工業 （廿七）貿易：貨物 （廿八）物價 （廿九）金融 （三十）財政 （卅一）郵政 （卅二）電政 （卅三）鐵路 （卅四）公路 （卅五）航政 （卅六）市政 及索引

三開大本 道林紙印 定價十八元 特價十三元 八月底截止 國內郵費三角一分 樣本備索

國府主計處統計局編輯

商務印書館出版

503

逐譯歐美名劇

練習英語會話 欣賞戲劇文藝之最佳讀物

Select English Plays

*矛盾	B. Shaw: Too True to be Good
*男子與家務	J. Galsworthy: A Family Man
月明之夜	E. O'Neill: Ah, Wilderness!
*皇后的丈夫	R. E. Sherwood: The Queen's Husband
婚姻夢	Moliere: The School for Wives
大紅袍	E. Brieux: The Red Robe
海鷗	A. Tchekov: The Sea-gull
巡閱使	V. V. Gogol: The Government Inspector
英雄兒女	Lessing: Minna Von Barnhelm
水落石出	M. Maeterlink: The Cloud that Lifted.
鬼	H. Ibsen: Ghosts
誰是父親	A. Strindberg: The Father

全書十二種 十二冊 六開版本 道林紙印

已出三冊（書名前加*符號者）餘於七八九月各出三冊

每部預約價四元 八月底截止

定價五元七角 國內郵費五角

方樂天選註

歐美名劇選係英語作成或譯成的對白體的著名戲劇，其編印目的在供讀者欣賞文藝外，並予以練習種種會話的機會；又因其含意表現各作家對當時政治、家庭、社會、民族各方面的觀念，故亦可作研究人生哲學的資料。全書經選註者詳加漢文註釋，其特點約有三端：

(1)難字難句均經譯註，如neer-do-weel無價值的人(矛盾89頁)；the deadest burg I ever struck 我從來沒有到過這樣死氣沈沈的地方(月明之夜72頁)等；譯筆忠實而不拘泥於文字。

(2)文字中所引掌故，均加以簡短說明，如Crimean War, 1854年克里米戰爭，俄欲伸其勢力於地中海，英法阻之，遂有是役。(矛盾100頁)足助讀者的理解，並免檢查他書之煩。

(3)文法修辭上遇有特須研究之處，均提出評述，如flood of waterly moonlight, flood 一字，將月光普遍灑浸無孔不入的景象描寫盡致，文學上choice of words的工夫，讀者宜隨時注意。(矛盾17頁)諸如此類的注釋，在作文上，在文學了解上，亦可予讀者許多幫助與指導。

樣張備索

商務印書館發行

468

皇漢醫學叢書

仿古字版精印

陳存仁先生主編（精裝十四巨冊）

價洋五十元 附印紙收十四元（寄費一元二角）

▼出版在卽 ▼目錄備索

附印只有七天

世界書局

(185)25.5.19.

有正書局卅五週紀念大廉價

由六月十日起至月底止 書畫碑帖屏聯堂幅 一律減售四折至七折 售價之低廉 爲本局創辦以來第一次 愛好書畫諸君 請早臨選購 勿失良機（備有廉價目錄函索卽奉）

上海望平街 南京太平街 有正書局同啓

國民政府軍事委員會禁煙委員會總會通告

奉委員長兼禁煙總監令辦理禁煙事宜，已定有種種法令，尤其是對於禁毒，立法最嚴，限定兩年禁毒計劃，已過一年，民國二十五年年底禁絕毒品的期限，轉瞬快到，按照禁毒治罪暫行條例，凡製造嗎啡，高根，海洛因，及其化合物，或配合而成的各色毒丸等，及運輸，販賣，或意圖販賣而持有，和私藏各項毒品，以及意圖營利，爲人施打嗎啡或以館舍供人吸食毒品者，一概都處死刑，就是未遂犯，也要辦罪，至於施打嗎啡或吸用毒品的，在二十五年內，也要處三年以上七年以下的有期徒刑，還要限期交醫勒令戒絕，若是自願投戒，在二十五年內戒絕後，而再施打或再吸用的，就要處七年以上的有期徒刑，再限期交醫勒令戒絕，倘於這次勒戒戒絕後，又於二十五年內，再犯施打嗎啡或吸用毒品的，不管是初犯或再犯，也不論其甚麽年份，一概都要處死刑，更不消說得了。還有幫助他人，施打嗎啡，或吸用毒品的，一到二十六年，一概都處二年以上七年以下的有期徒刑，也一樣要處死刑，若是製造，運輸，販賣，或意圖販賣而持有專供施打或吸用毒品之器具的，也不論甚麽年份，概處七年以下有期徒刑，凡毒品人犯，更有褫奪公權一年以上十年以下，並沒收財產的附加刑，實是十分嚴厲。去年老早就申請條例，佈告周知，並戶由各處有責法權的機關，把判處死刑的毒品罪犯，隨時宣佈，背實不少，希望全國人民，都切實警戒，凡製造，運輸，販賣毒品的，和意圖營利，爲人施打嗎啡，或以館舍供人吸用毒品的本人，也應該早早回頭，自行戒絕，何必定要犯法，更何苦捱到二十六年甘受死刑呢。政府禁毒，這樣的森嚴，探捕更異常周密，倘若嘗試於萬一，決難倖免，本總會承委員長兼總監的命令，促進禁毒要政，實不忍見死不救，特再把條例摘引出來，並苦口婆心，向全國民衆切實警告，光陰一天一天的過去了，死期一天一天的到臨了，各色犯毒的人們，趕快各尋生路吧！此佈。

中華民國二十五年二月　日

上海市報業職業工會敬謝各大名醫啓事

慨任常年義務健康顧問

茲經本會商請刁正平等各大名醫爲常年義務健康顧問，均承慨然允許，凡屬會員，無不銘感，諸名醫學識深湛，素負盛譽，尤能熱心公益，良用欽佩，敬此道謝，藉揚仁風。各大名醫台銜及診所列後（以姓名筆劃爲序）

國醫 刁正平 喉外科 北京路泥城橋安康里四號

國醫 尤學周 兒科 南陽橋康惠路永華里二十五號

國醫 何公度 內兒婦科 霞飛路呂班路口五鳳里一號

國醫 佟忠義 傷科 同孚路一百念四弄念三號

國醫 邱近生 內科 南陽橋方浜路恒安坊四十一號

國醫 吳蓮洲 內婦科 霞飛路寶康里二弄四十二號 電話八二九二一

二馬路中和館隔壁三三二號 電話九二〇一三

國醫 范仲道 兒科 方斜路白雲觀斜對面 電話二三六〇一

國醫 陶慶虞 內兒婦科 陳斐德路口苑勤路永興里二弄一家一八四號

南市老北門市街吉祥弄十二號 電話二二五八七

國醫 陶慕章 喉外科 北市南京路大慶里卅四號 電話九一三四〇

國醫 張鴻賓 內科 侯家浜東方浜路二百八十二號

國醫 楊廷芳 金針傷科 北河南路鐵馬路小菜場二百八十六號

國醫 趙芙春 內科 二馬路石路口東方書局內

國醫 顧仁濟 內科 威海衛路北同孚路大中里三十一號

西醫 林熊飛 內外科 貴州路寧波路口

西醫 陸惠鈞 牙科 北河南路愛而近路口

西醫 章文星 產科 國貨產科醫院昆明路舟山路口 電話五一三七五八

西醫 戚冠六 眼科 浙江路西愛文義路一二八號

西醫 羅敏修 內外科 梅白格路山海關路春雅里六號

西醫 嚴伯涵 產科 上海二民產科醫院愛多亞路一七八弄一號 電話八三七

上海私立中學招男女生

教育局立案 教育部備案

班次：招收高中商科普通科及初中各一二三年級生。考期：六月二十八日上午九時。校舍：霞飛路六十號(?)。校址：徐家匯。附告：...校董：

校長 陳濟成

汪大鈞 葉冰梅 結婚啓事

我倆承李大行刁正平兩先生介紹，並徵得雙方家長同意，業於六月念一日在滬舉行婚禮，值茲國難，日亟儀式從簡，特此敬告 諸親好友（恕不另柬）此啓

謝啓

今歲家嚴六十壽辰，際茲國難方殷，舖張未敢，乃荷 海內鉅公發起徵文，隆儀寵賜，蟾帷泣此，門多長者之車，珠玉紛投，文重連城之價，惠深錫類，感縷五衷，祇以海暑鬱蒸，招待簡慢，緬懷高誼，歉仄萬分，謹此鳴謝，敬乞 鑒原

張法堯 忠堯 率子鈞 祿福喜 謹啓

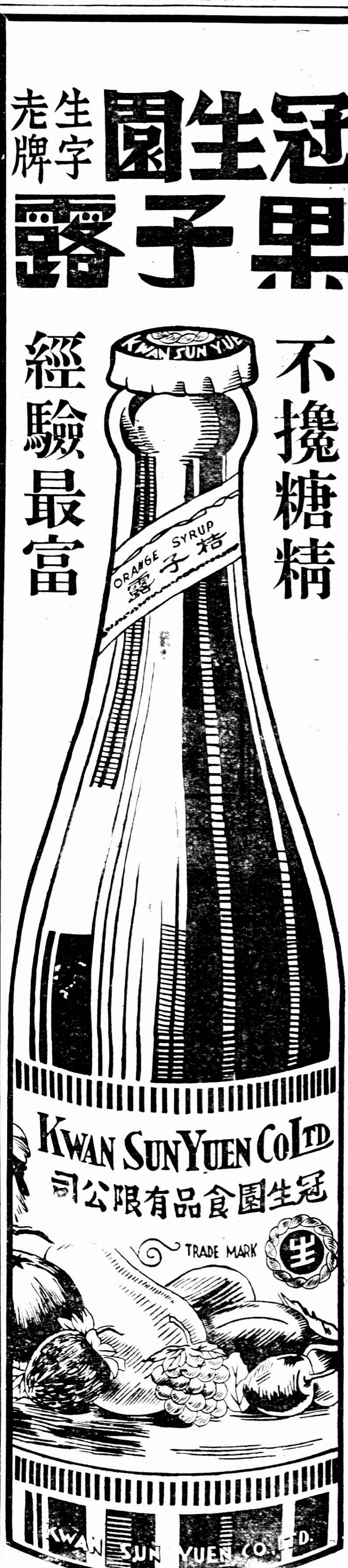

英在國聯 不承認意併阿

奧國在實際上業已承認

◎倫敦廿二日路透社電、外相艾登今日在下院宣布政府不欲在今後日內瓦國聯會議中提議或允承認意國之併吞阿比西尼亞、外相答覆某議員之問話、謂渠未聞近今意軍行動消息、惟據約三星期前之估計、意軍佔據阿國之疆域、不足全國之半、惟所佔者、乃阿國最重要之部分、中有首都與哈拉爾、主要之城、又凡與國外交通之路、除一處外、亦悉為意軍佔有、關於其他區域、渠所能言者、惟阿比西尼亞之西部耳、此為阿國所餘唯一與國外交通之路、據戈爾鑽領事最近發來消息、該地已入反對帝政府之迦拉民衆之手、渠聞所餘之阿姆哈里克部落官員、未能施用權威、至於阿國武裝軍隊、尚餘若干、渠不能估計其數、若由蘇丹運入阿國西部之軍火、收到、或不能必其非供促進內戰之用、則政府不能准許此項軍火之運出、渠已將此情照會駐倫敦之阿使矣、外相又答另一問話、謂西阿如有對阿王負責之政府、則運輸軍火入阿問題、當然將別論也、

◇◇◇霍爾宣稱

華盛頓二十三日路透社電、美國務總理霍爾宣稱、美政府已接受前意外次蘇維羅為意國駐華盛頓大使、惟此舉並不引起美國承認意大利兼併阿比西尼亞問題云、

◎羅馬二十三日路透社電、奧國實際已承認意國之兼併阿比西尼亞、因奧公使星期日呈遞之國書、已稱意王為「意大利王兼阿比西尼亞皇帝」也、至埃及伊朗海地三國同日呈遞之國書、其上僅書致與「意大利王」、云、

◎羅馬二十三日路透社電、路透社今日得悉、當意阿戰爭之際意國在利比亞所增之軍隊、毫未撤退、聞英國將駐地中海之內國艦隊撤退時、意國始能將此項增派之軍隊撤退

修改國聯盟約原則

法大使向艾登說明

集團機構務加充實 强制各國參加行動

◎倫敦二十二日哈瓦斯社電、法國大使戈爾平、今晨曾與艾登外相舉行談話、關係向外相說明法國對於修改國聯會盟約之舉、願以下開兩項主要原則為基礎、即一國聯會盟約之集體機構、務當加以充實、但遇發生侵略行為時、所有對付侵略國之主要行動、實際上應由侵略國鄰近各國擔任之、並迅即付諸實行、然後再由其他各國實施經濟制裁手段、㈡國聯大會指定何國為侵略國時、無須出於全體一致、藉免延宕時日、而俾國聯會得以立即有所行動、關於第一項原則中、侵略國鄰近各國迅速有所行動一節、英國亦贊同、但對於强制遠方各國參加行動一節、則認為實際上不能辦到、故未予贊成云、

美總選情勢已變 羅斯福連任希望減少

史密士指摘新措施 將贊助共和黨藍敦

◎費城二十二日路透電、民主黨全國大會定明日在此開幕、其代表多已到達、據一般公允之意見、羅總統之復被選、在數月前似可操左券、但今日情勢已變、須作不辭勞瘁之努力、始羅致所有之選票、而後始可有望、該黨「老衛」領袖史密士之向羅總統宣戰、新措施之受指摘、及預算案之不能平衡、皆為羅總統運動開始所遭之困難、衆信史密士或將邀約其友贊助共和黨候選總統藍敦、而新左翼「統一黨」舉定候選總統萊姆克之一派、似亦將背離羅總統、今群相詢問、是否有可能方法防止贊助羅總統之數十萬選票歸諸藍敦、衆謂共和黨候選總統藍敦、較羅總統年事為輕、而為藍敦主持運動者哈米爾頓等、皆為中西部精幹之員、較一九一二年為胡佛運動者、其勢力不可同日語、惟羅總統親向選民所發之呼籲、今仍甚有力量、而贊助新措施者亦謂、如一般指摘果屬確實、則照藍敦之建議、各州自理其救濟事宜、情勢必更惡劣云、

日決定不參加 倫敦海軍條約

◎東京二十三日同盟社電、關係國勸日本加盟前在倫敦訂立之英・美・法三國海軍軍縮條約、日本外務海軍二省對於此事加以慎重研究、以該條約與日本代表在倫敦會議所提出之公正的軍縮案、背馳之點甚多、不能達到真正之軍縮甚為明顯、故日本決定不參加該條約已附議於廿三日之閣議正式決定、日政府即電訓藤井駐英代理大使、將此旨通告英國

行星碰地球說不足信

距離軌道尚遠 非故事張皇亦必誤解

◎南京二十三日中央社電、日前滬報載有「行星將碰地球預言」、中央社記者特向中央天文台詢問、該項預言有無科學根據、據答如下、此項新聞前半尚與事實相近、後半故作驚人奇語、殊不足信、查比天文學家皮路保太、確曾於本年二月十二日夜、在照片上攝得一小行星、後經推算、知其能越入地球軌道以內、與地球最近時、較任何行星或彗星更近、聞近地星之新紀錄、現在觀測

◇◇◇根據尚少◇◇◇

是以各家所算之軌道、不能盡相符合、然大致兩心差甚大、軌道平面與黃道斜交度頗小、其尤要者、則穿過黃道之點、距離地球軌道頗遠、所以照現在算得之各軌道情形、並無碰撞地球之可能、即使軌道年久變遷、其碰撞機會、亦至悠遠而難遇、至所傳哈佛大學天文台預言、明年九月碰撞云云、

◇◇◇故事張皇◇◇◇

倘非傳言者故事張皇亦必出於誤解、因哈佛大學近日雖無消息到此、但數月前之報告、亦祇有該星之軌道常識、正與此國天文學會所發表者大約相同也、更有謂碰撞之處、將在某地某地、則更不足信、因此類小星、觀測材料甚缺、所算周期日數尚不能準、更何能決其碰撞之地點乎、近年以來、屢見有世界末日、月球破壞等謠言、大多利用群衆好奇心理、以作投機誕妄之談、凡吾民衆、不必為杞人之憂云、

法女飛行家 打破紀錄

◎巴黎二十三日哈瓦斯社電、法國女飛行家希爾滋、頃於本日晨間、在維拉古勃萊飛行場、作高度飛行、業已飛達一萬四千公尺、當即打破意國女飛行家耐格洛納伯爵夫人所造成之紀錄、（一二〇四三公尺）

法外交政策宣言

萊翁勃倫發表

撤銷對意制裁已接受 擬改造集體安全機構

◎巴黎二十三日哈瓦斯社、內閣總理萊翁勃倫、頃於本日午後三時、在參議院發表外交政策宣言、略謂、法國現擬改造集體安全機構、望「英吉利偉大民治國」、加以贊助、並望「大西洋彼岸美利堅民治國」、以真摯之情緒為聲援」、至撤消對意制裁、法之誠、余已接受之、又謂、和平乃整個不可劃分的、惟集體安全機構之充實、非必修正國聯會盟約始可得之、苟能在文字上加以重要之修正、俾盟約條文、得以切實生效、其解釋亦不發生疑義、於事已足、關於此層、余意

◇◇◇侵略行動發生時◇◇◇

凡與侵略國鄰近各國、或具有同等利害各國、須當結成集團、而以全力從事抵抗、同時並由其他各會員國、一律實施經濟財政制裁手段、以為之助、「盟約第十六條、如此實施之後、若仍不能制止侵略行為、則此條原所規定各項辦法、仍當充分予以實施、」總理嗣又道及德國元首希特勒所提出之和平宣言、略謂、「希特勒氏乃參戰軍人、其言自屬可信、吾人毫不置疑」、但望德國政府、對於英國問題表所當提出之答案、可使歐洲局勢、為之澄清、此在法國極願與

◇◇◇德覓得妥協基礎◇◇◇

此外、歐洲各國、似宜根據法國已故總理白里安所提出之「歐洲聯合計劃」組成委員會、一方面考慮歐洲各國互相聯合之可能性、一方面考慮歐洲局勢、暨各民族之特殊需要、俾國際貿易得以重振、總理最後提出主張、謂當在日內瓦組織常設委員會、凡關於軍火之製造、與販賣統制消息、均令其儘量發表云、

匪攻擾寧南被擊潰

豫旺附近已無匪蹤

◎蘭州二十二日中央社電、據綏署發表、二十日赤匪三四千、圍攻寧南之韋州、勢甚急、經我團隊奮勇死守、斃匪甚衆、是時騎兵營長陳任琳復率部由惠安堡赴到、當即擊匪後背、團隊亦出迎擊、匪腹背受敵、死傷狼藉、潰不成股、向紅城逃竄、此役獲槍十餘支、匪經此重創、賊膽已寒、民衆稱呼、按韋州距豫旺約五十里、又豫旺城附近已無匪蹤、

◇靖遠到匪探已逃去◇

蘭州二十二日中央社電、據二十一日晚靖遠電話、該縣響泉口曾到化裝匪探、業已逃去、縣境並無匪蹤、按靖遠在蘭州下游百里、即有重兵駐守、北岸景泰縣沿河各帶、馬步芳已派兵一旅、分段駐防、匪如欲由甘寧交界處之五福寺迄靖遠一帶渡河北竄、殊不可能、

衛生署中央醫院

◇◇被起訴侵占公款◇◇

南京廿三日中央社電、首都地院檢察處、於衛生署中央醫院侵占公款案經檢察官迭次開庭偵查、傳訊被告陶世林・張鴻緒・吳康年・劉瑞恒亦經傳到案、劉對犯罪嫌疑、曾用書面辯明、據偵查結果、檢察官認為有侵占嫌疑、爰依刑法第五十六條第三三六條第二一二條之罪、提起公訴、現本案關係卷宗、已送首都地院、法院正派推事從事審查中、惟在公審前、法院尚須依法從事準備程序、而當事人對於事、處分、尚得聲明異議、俟調查證據完畢後、即可指定日期公審、至起訴書、以本案關係重大須俟案情明瞭後發表

新字源

有關自足經濟之 德國發明三種人造原料

（周知）

德國受歐戰之巨創、感於一國工業缺乏原料之痛苦、求藉科學之神通、得人造之「代用品」、以遂閉關「自足」之謀、此其第一步計劃也、惟「代用品」之名詞、含有「取法乎上僅得乎中」之解釋、不獨無以勝過天產品、而且弗如原有之天產品、其視「代用品」為更精進者、乃今品質可勝天產品而成本不免略增之「人造原料」、如下述之三大發明、實使德人利用土產以免受外國貨牽制者經國之良模也、

一曰 石炭油、按今汽」以轉動車軸、而未聞造木炭油者、因木炭之化學成分、多炭氣而獨缺輕氣、至若天產之礦油、日本人循西文字源而譯為「石油、」取義尚屬明晰、中國人因燃點此油、煙油特重、通稱之曰「煤油、」而中國文稱石炭曰煤、煤油之名、甚易相混、殊不知憑人力以從石炭得油、方為真正之石炭油（或煤油）、與彼天產礦油之所謂石油、並非一物、

二曰 紡織物之毛與絲、胞膜絲（一名人造絲）為長纖、而胞膜羊毛為短莖、兩物之分別、即為工作程序之不同、蓋長纖之絲、已可直接織成大幅之衣料、而短莖之毛、必先使與他物相併合、乃可開始紡織也、德自一九二八以至一九三四之七年間、「胞膜絲」之競爭頗烈、其事業之興盛、尚發端於控制外滙限制外貨以前、而「胞膜羊毛」之用、直至一九三四年而方始向上增進、計此一年用諸紡織之數量、已三倍於一九三三年之原額云、

三曰 灰炭橡膠、是物發明之動機、尚在十九世紀之末葉、其時有哈利斯 Harries 君者、發見橡膠以內含有 Isoprene 油脂屬鏈形化學式「未飽滿之輕炭」液體、此種發見、實為近年發明人造橡膠之重要根據、近自歐戰期間、已有人以「甘醫酒精」之一物為原料者、其法須使原料經過化學之程序、先成「未飽滿之輕化四炭又合輕化一炭」有機體 Methyl Butadien」、其次「加大其分子間之相互接合 Polymerization」、以變其物質中原有之性、遂成「醫酒橡膠」、戰後原料之價奇廉、關乎人造橡膠之科學實驗、暫告中止、最近即自一九二六年始、又漸有人改用石灰與石炭、先成未飽滿之輕化四炭有機體而後成橡膠、並因各種「灰炭橡膠 Buna」、性狀之相殊、以字母或號碼識別之、而在完成此等灰炭橡膠以前、復有人藉顯微鏡以辨析毫芒、賴X光之映射、分別察知天產橡膠 Hevea 在長扯或重壓或經大冷大熱時之組織、若何隨外力為變更、並若何增減其自成結晶、因以察知伸縮性之所從來、而求得此中秘密、俾藥人事奪天巧、偉大成功、是以新從未飽滿之輕化四炭有機體所成灰炭軟橡膠、不獨其耐久耐用與天不異、大力之磨擦、有勝於天然橡膠、即其可以耐大冷、與夫十至過高熱度而焦臭而自毀滅等特長、亦天然橡膠之所望塵莫及者、蓋此二種特性、正可以免一切車輛之常換輪胎、對於未來世界之軍事工業尤當有卓顯且著之效益也

强身補血肝膏製劑
利凡命
上海新亞藥廠製造 藥房均售

從產 Sanct Georg 聖卓相牌貧毒捲煙之聖
卓相神像商標（詳載本月十九日第二版歐
洲特約通信，漏刊此圖，特補誌。）

新新公司
夏季大減價
洋雜部　英國夏花牌爽身粉　每罐一角半
老牌開士咩爽身粉　每元五罐
時式夏令領帶　每元三罐
新穎耐用吊袴帶　五角兩條
各色府綢西襯衫　每條九角
每件一元一角半
新新酒樓　科學冷氣　不日開放
二樓　特重不脫拷香雲紗袄料　每條一元二角
時令印花綢　每尺一角
新花月光紗　每元四碼
上等襯衫府綢　每元三碼
罐頭部　那威小長聽燉油沙甸魚　每元七聽
老牌美味紅燒牛肉　九角半五聽
新到正廣東增城掛綠小核荔枝合時水菓非常便宜
新新彈子廳　大擴充　佈置堂皇　英國彈子檯
新新播音檯　每天播最精彩南北名曲及本公司犧牲貨品價目　電話九四一一五
五金部　美國灣尾指甲剪　每把六角半
美國新式菓汁軋　每只一元八角

消化素香口料
營養豐富　滋補清涼
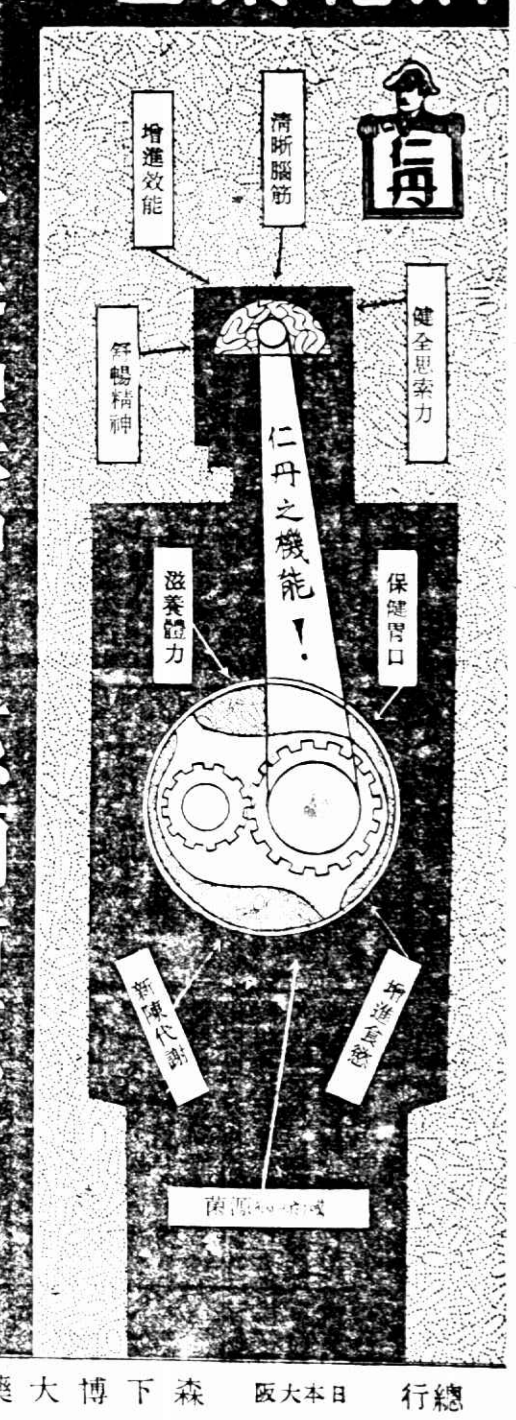

總行　日本大阪　森下博大藥房
分行　天津漢口　仁丹公司
經理處　上海　東亞公司仁丹部

瑞士政府下令

發表保護瑞士佛郎計劃

禁止遠期黃金外滙墊款等交易

◎瑞士京城二十二日路透社電、政府今日下令、發表保護瑞士佛郎計劃、禁止瑞士人民與外國僑民作下列之交易、㈠遠期黃金、㈡以黃金或外滙作抵之墊款、㈢遠期外滙、正當商用者除外、令中並規定凡散播流言或有行動足以損及國家信用或貨幣者、須處重罰與徒刑、瑞士政府此舉、乃與法國相呼應、按法蘭西銀行與私家銀行商妥、禁止此種性質之交易、已閱數月、惟直至上月法佛郎發生危局後始厲行耳、

法銀行減息一厘

◎巴黎二十三日哈瓦斯社電、法蘭西銀行、今將貼現率自六釐減低至五釐、

英全國橡皮存貨減少

◎倫敦二十二日路透社電、六月二十日英全國橡皮存底共二一二四•二六一噸、較上週減少三•一〇五噸、六月二十日倫敦橡皮存底共五七•〇四八噸、較上週減少一•八三八噸、利物浦爲六七•二二三噸、亦減一•一二六七噸、

澳決拒絕日要求

兩國通商關係惡化

◎東京二十三日同盟社電、據由澳洲來電、澳洲政府二十二日開特別閣議、決定拒絕日本政府減低織物關係之要求、日澳通商關係因此愈形惡化、

日閣議決定發動對澳通商擁護法

◎東京二十三日同盟社電、政府決定發動通商擁護法、以爲對澳通商之報復手段、附議於廿三日之閣議、決定如下、㈠依昭和九年法律第四十五號第一條之規定之輸入制限等之件、㈠關於昭和九年勅令第百九號南洋郡島之貿易調節通商擁護、依昭和九年法律第四十五號之件中改正之件、

中央造幣廠鑄造力激增

◎南京二十三日電、中央造幣廠奉命改鑄輔幣後、初月僅鑄一千餘萬枚、至五月底止、每月出廠數已增至五千餘萬枚、財部以該廠鑄造力之激增、將可逐漸適應市面對新輔幣之需要、現正在研究收回舊輔幣之實施計劃、

程遠帆昨晨返杭

本埠訊、浙江省政府自發行整理公債後、對於歷年積欠、積極整理、徒以籌碼告缺、無法應付、乃由財廳長程遠帆、數度向滬杭兩地銀行界擬以整理公債餘額六百萬元、暫抵五百萬元、但毫無結果、程氏已於昨晨八時、搭早車赴杭、聞日內將再來滬、與各銀行繼續洽商云、

羅斯昨離滬返英

巴志羅傑士尚留滬

本埠訊、李滋羅斯爵士此次來華、歷時十月、除在滬作長時間之勾留外、並曾赴華南華北及華中各地考察、業於昨日公畢、偕同夫人及女秘書克拉格納爾乘坐大英公司之拉華賓第號輪離滬歸國、羅斯爵士係於昨日午後二時半、由新關碼頭乘坐小輪渡江登輪、四時許啓碇離滬、前往輪埠歡送者、計有孔財長之代表陳行•鄭萊•陳炳章、經委會常委宋子文之代表郭德華•吳市長之代表唐士暄•及英總領事白利南•英使館商務參贊番治等多人、至於羅斯爵士之助理巴志及羅傑士兩氏、並未同行、蓋因巴志氏已担任英大使館之財政顧問、羅傑士氏則繼續留華工作云、

京財政金融界願接受羅斯在華考察總結論

南京二十三日中央社電、京中財政金融各界得悉英國李滋羅斯爵士臨行所發表其在華考察九閱月後之總結論、均感興趣、各界僉認爵士此項總結論、性質異常重要、言詞亦甚懇切、均願接受、予以研究、

昨日夏節

銀行開始辦理半年決算

市商會暨銀錢業均休假

本埠訊、昨日爲工商業夏節結帳期、上海銀錢兩業均休假一天、今日起照常營業、上海市商會亦停止辦公一天、

銀行辦理半年決算　銀行業公會會員銀行、依照公會規定休假日期表、於七月一日二日休假、辦理民國二十五年上半年度決算、並因上半年決算期將屆、對儲蓄部存款結息、已於二十日開始、商業部存款結息、定二十五日開始、銀行公會定二十七日下午四時召開會員大會、報告會務、

鐵部函覆銀行公會

運貨收據不准押滙

本埠訊、本市銀行業同業公會、前曾函鐵道部請將貨運收據變通、視同提貨單、並對隴海路發行之提貨單三種限制、轉飭查照、現鐵部已函覆銀行公會、說明運貨據未便准予押匯、以防流弊、

鐵部公布

鐵路貨運辦事細則

◎南京二十三日電、鐵部頃公布鐵路貨物運輸辦事細則、計分十五章、共二百條、內容極爲完備、以前頒行之「貨車負責運輸辦事細則」等規章多種、均着自該辦事細則由部頒發到路施行日起、一律廢止、

商檢局召開絲業會議決定

生絲品質檢驗改八月一日起實行

明春施行生絲品級檢驗

本埠訊、商檢局 [illegible] 日（廿二日）下午三時召集 [illegible]

報告開會宗旨　[illegible]

籌備經過情形　[illegible]

生絲檢驗意見　[illegible]

擁護政府辦理　[illegible]

日本台灣銀行將在大連設分行

◎東京二十三日同盟社電、最近日本滙兌銀行日爭在大連設支店或出帳所之傾向、原來正金朝鮮兩行在大連設有支店、其後三井三菱兩行因滙兌之必要、亦設置出帳所、此次台灣銀行亦鑑於大連滙兌市場之重要性、擬設置出帳所、呈請大藏省認可、當局大體必與批准云、

甘省府派員勘查沿黃造林

◎蘭州廿二日電、甘省沿黃造林、決自廿五年度起實行、省府頃派查樹信勘查甘境黃河幹流兩岸實際狀況、由甘青交界處之積石關起、至甘寧交界處之五福寺止、共約六縣、全長九百餘里、往返約二千里、預定三月勘查完畢、其他支流暫行緩辦、

蘭州擬改普通市

◎蘭州廿二日電、甘省府以蘭州人口超越十萬、擬改設普通市、頃飭民廳計劃核辦、

五機關派員參加點收古物

◎北平廿三日電、[illegible]

北平端陽節市況蕭條

◎北平廿三日電、端陽節市中蕭條、應節貨物銷路不暢、平各機關均放假一日、軍警加崗戒備、嚴防意外

私貨到濟愈湧

…本月十一日至二十一日…

人造絲等四千五百餘件

稅收損失一百八十餘萬

濟南訊、近旬來華北走私之風益熾、而到濟私貨、亦愈洶湧、自本月十一日起至二十一日止、據可靠方面之統計、人造絲共三千一百七十三件、捲煙紙四百〇六件、布疋二一十五件、白糖七百一十噸、又七百〇三件、材料十二件、價值一百七十元、按人造絲每件價值一百七十元、計總值六十三萬九千四百一十元、捲煙紙每件一百六十元、總值六萬四千九百六十元、其餘布疋材料白糖等、約計海關及各項稅捐等共約失已在一百八十六萬八千餘元、茲將每日由平浦車三〇五次及七十七次貨車由津到濟私貨、分誌於後、六月十一日、人造絲一百八十七件、白糖二十五件、捲煙紙十件、布疋十二件、十二日、人造絲一百九十九件、十三日（無）、十四日、白糖一百三十餘件、人造絲八十四件、捲煙紙七十二件、布疋三十四件、十五日、白糖三百一十噸、又一百七十包、捲煙紙四十四件、布疋四十件、人造絲一百八十五件、布疋二十件、捲煙紙一百四十一件、十七日、人造絲二百一十件、捲煙紙八十八件、白糖六十件、十八日、人造絲四百八十件、白糖一百件、捲烟紙二十九件、布疋二件、十九日、白糖二百噸、人造絲七百八十七件、白糖七十件、布疋十二件、捲煙紙七件、材料十二件、二十日、人造絲二百七十四件、白糖二百噸、又二十件、布疋五十一件、二十一日、人造絲八百五十四件、捲煙紙十五件、布疋四十四件、

財部公佈

改設五省稅務局

派判有岩等爲三區局長

本埠訊、財政部 [illegible]

行政院會議通過之

濟聯鐵路公司組織規程要點

◎南京二十三日電、濟聯鐵路公司組織規程草案、二十三日晨行政院會議通過、其要點如下、㈠興築自濟南至聊城鐵路、鐵部與魯省府及商民合資組濟聯鐵路公司、㈡建築經費定爲六百萬元、由鐵部與魯省府分擔、並募集商股、㈢設理事會爲事務最高執行機關、㈣設理事九人、任期三年、得連任一次、㈤設理事長一人、由鐵部由部派理事中指派之、常務理事二人、由理事指派、㈥濟聯路建築工程及通車後、業務由委託濟路代辦、㈦經濟完全獨立、營業盈虧、債權債務均照公司法處理、

虛無夫人

（七十五）

第四回　酬酢實筵微言消疑念　殷勤病榻軟語慰癡情

前情縮記　[illegible]

光陰迅速一轉眼間，已到深秋，天氣漸涼，雲卿寓所階前，幾盆傲霜的黃菊，映着清冷月光，瘦影橫枝，掩映地上。雲卿一人在院內賞了一回，想要叫立瓊出來，同看地上菊影，走在窗前，向內一看，只見她手中正拿一本英文書籍，低頭觀看，也不敢驚動她，復走到台階下，細細看了一回地上菊影，又仰望皓月臨空，想起立瓊的身世，很感觸地，覺得如此一個有志的好女子，竟受了意外打擊，使她傷心失戀，是怪可憐的，這樣好女子，在社會中，原不可多得，不知樊川是何懷抱，竟會拋棄她！一時心上很是感慨，在月下徘徊許久，吟哦一回，便走進屋內，寫了一首七律。剛寫完，立瓊已由那爲屋裏出來，手中拿了一本英文書，走過來要向雲卿請教，見雲卿正對着一張信箋搔頭，遲疑着，她的眼光很尖銳，只一瞬，早給她看見信箋上寫着「月下對菊有感」六字，便笑道：「胡先生你又作詩了，可以給我拜讀拜讀。」雲卿這一首詩，原是爲立瓊而作的，見立瓊這樣問他，把手中信箋，向立瓊一遞道：「這首七律，是我剛作的，你看吧。」立瓊把詩箋接過細細一看，上面一篇狂草，幸而雲卿草書，平日已看慣了，都認得出來，口中便微微念道：「錯下瑤池覓舊緣，沈埋幽谷自翛然；移根九畹香誰惜？紉佩三秋意共憐！瘦影淒涼愁一濕，殘妝零落伴霜眠；冰枝羞染黃泥污，獨抱芳心度歲年。」立瓊念了一遍，又念了一遍，念到第二遍時，聲音便有些不自然，手中那本英文書，不由放在桌上，兩手拿着詩箋，很仔細很猜度的，凝神看了好一會。問道：「胡先生！你這首詩寄慨太深，你是有所寄託，第一聯太好了，我知道了。」立瓊說到這一句，眼淚不由滴了下來。雲卿見立瓊，一下便看出詩中寄意，一時也不隱瞞，便嘆口氣道：「最近我有兩句詩是：『年來世事添心事，憂喜分嘗汝最知。』」立瓊聽了，不由低下頭去，停了一停，說道：「胡先生！這一首詩，可以給我抄在日記本上面嗎？」

今晨國外商電

△紐約市場二十三日電訊

	二十二日收	二十三日開	十時三十分	十一時	十一時卅分	十二時
十月期美棉	一一•六三	一一•六六	一一•五八	一一•五八	一一•六三	一一•五五
七月期加銀	[illegible]	……	……	……	……	……
九月期橡皮	一六•〇三	一六•〇七	一六•一一	一六•一一	一六•一一	一六•一三
九月期支麥	九五•七五	……	……	九七•六五	九七•五五	九七•五
美對英匯價	五元〇一分六八七五	五元〇一分半	五元〇一分半	五元〇一分半	五元〇一分半	五元〇一分六二五

△倫敦市場二十三日電訊

	二十二日收	十一時	十二時	下午一時
英對美匯價	五元〇一分	……	……	五元〇一分
英對法匯價	七六•八七五	……	……	七六•八七五
倫敦金市	六鎊十八先九便	六鎊十八先九便（長六二五）	……	……
倫敦大條近期	十九便五六二五	……	……	十九便六二五
倫敦大條遠期	十九便六二五	……	……	十九便六二五
七月期倫敦麥	六先〇半便	（勿動）	六先一便	……
七月期倫敦棉	六•七七	……	六•六三	……
七月期橡皮存價	七•三七五	……	七•五	……
九月期橡皮存價	……	……	……	……

麵粉交易所

六月份標粉結價了結

上海麵粉交易所自六月份標粉價由日趨漲後、乃引起市場發生紊亂行爲、經紀公會以顧全多空雙方利害、全起見、挽代表連日向多方商酌、以退讓價格作爲結價了結、（廿二日）方爲協定、實方以三元四角七分軋直、並停止六月份開拍、雙方統已結價了結清楚、以後自日上午不及開市、午後則照常開拍云、

中央銀行掛牌

六月二十三日　上午十時公佈

海關金單位	二元二角三分九厘
海關金合英金	三十二元四六八七五
海關金合美金	六角七分八七五
上海標準金	一千一百二十八元三角
中央銀一百分之三•〇〇	平
英金一先令二便士半計算	
本日電匯價折合如下	
法國滙洋百元	四百五十九法郎二五

海外銀電

又海去那一圓	二角一分八	
德國滙洋百元	七十九馬克	一二五
又每馬克一個	一元三角三分	
香港滙洋百元	九十三元半	
紐約銀價四角四分七五		平
孟買銀塊四九綿比		升一安那

海外匯兌

倫滙先令一先二便士又四分		跌
美滙滙兌三十元一角八分	跌七分	六二五
美往滙兌六九六角		

招商局船期廣告

輪名	船期
江安	快輪准於六月廿五日星期四開往漢口沿途各埠均到
江新	快輪准於六月廿四日星期三開往漢口沿途各埠均到　本輪電話八二二六〇
新江天	快輪准於六月二十五日星期四下午五時開往寧波　本輪電話八三二八五
海晏	快輪准於六月念四日星期三上午八時開往溫州
安興	快輪准於六月二十七日星期六中午開往汕頭香港廣州
海亨	快輪准於六月念四日星期三下午五時開往汕頭香港廣州
海貞	快輪准於六月二十四日星期三上午九時開往青島

日本郵船公司
上海黃浦路三十一號　電話　一二八四二

航線	輪名	日期
開往長崎	上海丸	六月二十六日
	長崎丸	六月廿八日
開往長崎神戶	長崎丸	七月三日
開往門司大阪神戶名古屋橫濱	伏見丸	七月八日
開往（匯山碼頭）	大洋丸	七月廿四日
	淺間丸	七月五日
開往（匯山碼頭）香港•南洋羣島	秩父丸	七月廿一日
	龍田丸	八月四日
開往孟買經香港•南洋羣島	箱根丸	七月十四日
	靖國丸	七月三十日
開往（匯山碼頭）	丹後丸	七月七日

秋瑾年

（萬葉）

驚才絕豔逢秋俠、遺世佳人擬劍仙、殉國貲[illegible]西子潔、擎天不共女媧傳、磨刀黃海歌當哭、沸血軒亭沛欲燃、三十年前如此地、滄桑城郭鑑湖船、

玉露凋傷齊杜[illegible]、葛園水雪燦浦梅、成仁見義英雄事、蒼水文山宰相才、立國精神瀰宇宙、先春花木應風雷、千秋瑜瑾眞雙絕、哭罷周郎又此回、

古人以三十年爲一世、殆以人生斯世、其精神與能力、司賁一切事業之奮鬪者、不過此三十年乎、憶予自秋瑾先烈殉國之年、遠離鄉土而旅食四方、迄今白事無成而愈深警惕、轉覺小生印象最深、物、獨爲前世界主幹周柏年先生最先鑄圖紀念之「秋墳」、蓋我中國古代大人物百折不撓之精神、與夫千高尙之文字修養、求諸西方萬國、邁尋不易一得者、求之於宋爲（文）文山、求之於明爲（張）蒼水、求之於民國、則爲就義於軒亭口從容賦絕命詩之先烈秋君、此三人者、既抱古英雄成仁見義之責任心、而又兼賦新時代國家柱石明敏定之眼識、實爲排除無數難關而又成就一切事業之基礎、正所謂「千年中華一統立國之精神」也、秋瑾先烈軒亭口之絕命詩七律四首、予於二十九年前、曾蒙旅浙安徽鄉會小學校長俞子衢（文康）先生、全篇鈔示、以半生之潦倒、卒不知寄放誰家、惟猶憶女俠「黃海舟中」一詩、一種感時憂國之忱、洵足娩美「玉露凋傷」之杜工秋興絕唱、詩云、「[illegible]道宮年鏖戰場、祇今猶帶血痕流、駛驅戎馬中原恨、破碎河山故國羞、[illegible]刀白日快恩仇、天風吹而泠然過、十萬雲煙眼底收、」今年六月六日、屆秋瑾先烈就義之第三十年紀念、予意當遺事與遺詩之闡揚、舉行「秋瑾年」、而萬不宜草率從事、再興循例敷衍之紀念矣、

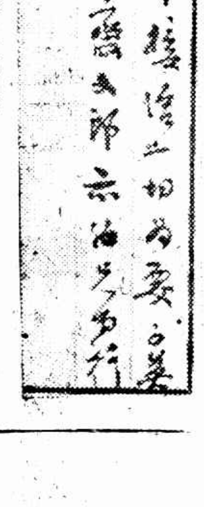

柏年先生遺墨

明星演員袁紹梅（李世芳攝）

電影明星的髮型 流行於上海

（李明媚）

爲全世界青年男女所企慕着的白種女影星葛萊泰嘉寶，凱瑟琳赫本及男影星韋斯摩勒，她（他）們在銀幕上的舉止，衣飾，姿態，尤爲這些年青的男男女女所樂於摹倣。

本年度，這三位影壇驕子的髮型白熱化地流行於上海，祇要我們稍予留神，在火山上，人行道上，百貨商店裏，較年青的男女們，都興樂（姑說是興樂）了若上例三位影星的髮型。

男人的頭髮，在額部上捲曲成桃子型或香蕉型而高聳着，而頭部後影却梳得很整滑一直拖至頸間，倘若逢着一個身材雄偉的男人也梳着這末個髮型，那末在後影看起來，幾疑眞像「人猿泰山」中的韋斯摩勒哩。

女人頭髮之若嘉寶或赫本型者，需燙後的前劉海是具有東方古典色彩，頎長的後部披至肩間也頗美觀，或者在髮部中個再加上一個黑色蝴蝶結，但是，模倣得逼眞果然具有美感，反之，那末眞有些效顰的嫌疑。

流線型的展變是很驟速的，下半年度上海的年青男女們是會轉向更新的流線型，或者勞勃杜納，馬德琳卡洛兒，正是他（她）們模倣着的對象呢。

「金鋼鑽」中「小姨」顧蘭君一鏡頭。金城映。

小消息

鄭君里與新愛人黃××，於海格路福開森路間，輒有彼倆蹤跡。

梅熹舞興頗濃，上星期六演出於國際舞廳，隨帶女友多人。

中央攝影場黃天佐導演之密電碼，將於下月初旬開拍。

明月歌舞，將於本月底就道赴南洋巡演，日來排演新節目很忙碌的樣子。

端節前夜，各電影公司酌發欠薪，諸職演員都面有喜色。

施用 蔻丹則指甲更美

美觀之手，必不失人之歡寵。而手指修整無疵，則足以助成美觀之美。婦人無不樂用漂亮之指油。蔻丹色澤耐久，光耀絢爛，施塗極易，既不過濃，亦不過淡。蔻丹備有各種時新色澤，適合各種需要。欲去指甲油，宜用蔻丹去油液，此可保持指甲及甲膜之良好。

蔻丹修指用品 各大藥房百貨公司洋廣貨店均有出售（一）

CUTEX

中國總理 嘅厘洋行 上海四川路五九六號

贈券 奉上郵票二角 請寄蔻丹修指用品樣子全份 此上 上海郵政信箱八六〇號 蔻丹樣品部 姓名 住址 6-ET-6

中國墾業銀行
保管箱出租
設備最新 租費最廉
上海北京路江西路口

外銀雜碎

（張亦）

▼克勞黛考爾白待其新作完成後，決替華納公司主演一片，係以聖女「貞德」的一生作題材。

▼二十世紀福斯公司本年度最偉大之作品"Under Two Flags"，係以法國南菲洲衛戍軍的生活作背景，由郎那考爾門，克勞黛考爾白，維佗麥勒格林主演。片已到滬，定九月初旬在大光明上映。

▼英國倫敦影片公司新片「未來世界」係由美聯公司發行，該片駐華經理人因天時關係，決俟秋涼始在上海開映。

▼硬性影片保羅茂尼最近由華納公司借給米高梅主演「大地」一片。

▼環球公司有歸併入華納公司之說，條件尙在磋商中。

▼派拉蒙公司自「格恩仇記」獲得大成功後，本年度有攝八部全部彩色片之計劃。

▼著名舞台劇"Anthony Adverse"已由華納公司攝成電影，由弗德立馬區領銜主演。該片已全部完成，將於秋間在滬上映。

壞事情易爲人知 借舅嫂進旅館 有人窺見 少婦向丈夫表示懺悔 報捕房雙雙拘獲

[illegible]

暖昧

[illegible]

等候

[illegible]

收押

[illegible]

少婦私奔……鄰人誘拐兩徙

梧州路三十一號阜寧人閔秀山（四十歲）、近娶同鄉吳姓女爲室（年廿一歲）、賦性輕浮、常出外遊蕩、閔略加訓責、輒與唇相譏、上月十七爲細故大起齟齬、遂不別而行、潛往楊樹浦沈家灘母處逗留、嗣寫信知乃夫離異、廿九日始經其母送回、本月九日下午八時許出外泡水、竟一去不歸、聞向各處找尋、信息杳然、直至前日偵悉係鄰居同鄉人蕭金寶業皮匠者從中撮合、與住居楊樹浦路廿一號鹽城人王德寶私姘、將吳氏携赴寧波某處避匿、而王母倪氏亦予同謀、遂投報嘉興路捕房、派探將蕭金寶王倪氏先後逮捕帶入捕房、分別收押、一昨解送特一

土地局職員被控候傳證

上海市土地局第二科技士葉長禹・技佐張□藩、被市民韓琦具控、因升科土地圖詐一千二百元一案、經第一特區地方法院檢察官提起公訴後、由日由吳推事開庭審理、被告葉長禹・張□藩延律師到庭辯稱、韓琦祥又名金土、稱有祖遺廿五保二圖過字圩四百九十一號基地內、查得係無公路、圖稿錯誤、乃請求予升科、允許以往等情、但技佐奉第三科批交事件、准駁在於科長、而公務應予升科、早在前局長任內、於廿三年查明證書、定爲成案、殊無索求賄之可能性存在、[illegible]而韓琦祥稱、在全□酒店□酒、執有菜單作憑、但菜單之飲食、任何人均可取得、不能作爲憑證、韓琦又稱有毛隆成人在座、既爲在座友人、何不知其字及地址、不證不實、[illegible]而韓琦又稱、因接洽土地執業證、有名陶阿生者、前往接洽、給賄一千一百元、可以升科在內、在一樂天茶館及全興康酒店飲酒、因被不肯而散、致遭誣控等情、開庭雙方各有證據、諭候傳證再審。

英人家竊案人贓併獲

法租界霞飛路一五八〇號英人以斯德伯（譯音）家、於本年三月廿三日夜間被賊竊破玻璃窗入內、竊去電影機一架（價值一千一百元）、照相機一架（值三百五十元）、無線電收音機一架

仇春山被傷害 呈請法院予以澈究

鎮江人仇春山、旅滬廿餘年、係本市人力車公會主席委員、兼蔡春華絲邊廠業務、絲邊廠工會監察委員、出席市商會代表、因中產階級之關人、於日前忽在南車站西首荒場上遭人暗殺、身中五斧、幾乎殞命、經市公安局車送上海醫院醫治、正查究間、忽又有凶犯等散發傳單、詭稱愛國青年會、出此行動等語、仇以被殺傷及傳單當出一人之手、且已查明爲同業嫉妬、謀去之以代其缺、故已呈請地方法院澈究、現奉檢察官蒞院驗明傷勢、密訊詳情、諭候緝辦。

被盜鎗傷死於醫院

[illegible]

法院、工部局律師張師竹聲述案情、請爲延期詳查云云、繼據閻秀山證明經過、質之兩被告供詞支吾、蕭推事諭仍還押、改期再核。

跳舞場職員行兇 判令賠償千餘元

河南路大中行職員陳渭齡、於本年四月十日深夜十一時許、在寧波路三十二號大陸跳舞廳、與該舞廳職員廣東人梁少謙發生衝突、結果陳之左手腕被砍一刀、骨亦被斷、經捕房將梁拘解第一特院、判梁處徒刑八個月、緩刑三年、關於陳之附帶民訴、移送民庭、茲陳將延蔣持平律師向特一院民庭提起民訴、要求賠償損害、及醫藥費等計七千二百餘元、其理由因陳受傷後、其手已經殘廢、以後不能工作、經法院飭醫鑑定之下、認陳所受傷害雖未達到殘廢程度、然已失去工作能力三分之一云云、此案經李琥庭長審理之下、業於昨晨宣告判決、梁少謙應賠償陳渭齡損害及醫藥費國幣一千零三十六元八角。

惜米公所司事以基地抵押被控

……諭傳受押人再訊……

城內夢花街有惜米公所、係在前清光緒年間由慈善家徐春園發起捐款組織成立、選有董事孫袒式（年八十歲）・何伯勤（年五十六歲）・衛秋田（年六十四歲）・王永康（年六十四歲）・孫宏照（年六十六歲）、該惜米公所於光緒十八年及念四年間相繼購地造屋、計地一畝六分及樓房十間、專辦慈善事業、以惜米爲主、兼辦惜字・施材・施米・義務學校等事、於民國十三年委林正明（本爲收拾字紙工人）爲公所司事、管理什務及保管錢單據、不料林於民國二十三年未得各董事同意、將公所基地之土地執業證、擅向王廣益抵押洋二萬五千元、各董事以此爲公產、林之行爲、顯爲監守自盜、遂扭控公安局、移送地方法院收押、一面由董事等延李鵬程律師向法院提起侵占之訴、昨日由吳象祖推事開庭、被告供、我於民國二年經理該公所、因擬圖翻造房子、故民二十三年二月向王廣益抵押一萬元、因覺得市面不好、故僅借得二千元、但董事等以前即不肯簽字、所以此次未通知、至此李律師起稱、在土地局查得被抵押計二萬五千元、官乃質之被告、支吾而稱不知、官因有傳王廣益質訊之必要、當問被告王住何處、答住康腦脫路戈登路元吉里四號、遂諭本案候再傳證、被告還押。

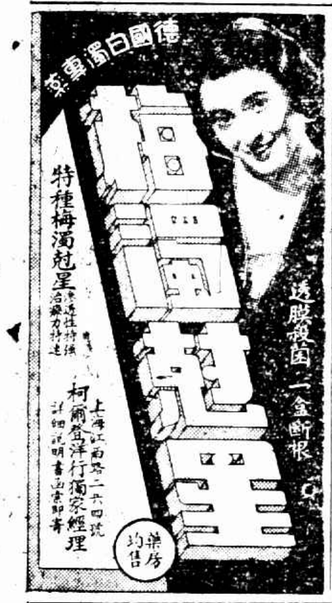

閘北兩商店同夜遭搶刼

前晚八時許、閘北虬江路一三五四號張國瑞開設之布疋衫褲店內、突來身穿藍黑布短衫褲之匪各兩人、操江北口音、執有手鎗一枝、當被搶去法幣七元・角票三元七角・銅元七百枚而逸、又當晚九時許、閘北交通路一七八五號本地人開設之同順章煙紙店內、突由後門闖入四盜、一穿白布衫褲、二穿藍布衫褲、小光頭、一匪着西裝、持有手槍三枝、搶去鈔洋八十八元・角票十四元七角・小洋六十四角・銅元五百十枚、

江新輪投海客確是松人

松江訊、時報載旅客松人乘江新輪遺書投江死等情、查死者確係松人、名陸永康、二十六歲、上有父名文龍、母王氏、住勾月弄、本人任電燈公司爲揩油匠、月薪廿二元、娶妻俞氏、名秀芳、廿三歲、住河橋街一號、母子意見相左、因而分居、本月十三日母向子索錢口角、永康負氣出走無踪、俞氏於昨日接獲郵信云、「秀芳賢妻、昨夜不別而行、想前途茫茫、不堪設想、今願一死以了殘身、非我心硬忍心別你、夫婦本是同林鳥、大難來時各東西、請勿由我而傷心、要知人之生死、前世已定、不可免回、汝身有孕、自身當保重爲要、我現淚水雨下、心痛得極、今世不得相會、祇好夢裏會把、岳母亦不通訊、請轉流爲難、大絕筆、六月十三夜、我罪甚、我害你矣、我在筆下請罪、」現俞氏接信後、亦無辦法、惟有悲痛而已。

中法學堂教員破獲偷書賊

青年紹興人施新根、流□□□、向無職業、近因迫於生活、異想□開、穿着學生裝、向學校以訪候學友爲名、混入宿舍行竊、前日上午八時許、施又潛入法租界八仙橋畔中法學堂內、意圖行竊學生之書籍（係該校無宿舍的）走被生□、被該校教員神父擒見、以施不類本校學生、形狀可疑、[illegible]

弟兄失散投繯遇救

南市墳山碼頭、昨日深夜十二時半、忽來一青年男子、身穿青布衫褲、鵠立僻靜之處、四顧無人、卽將束腰之麻繩解下、繫於該處之木柵高檻上、卽套入頸項、意欲自縊、其時適有停泊碼頭舢舨船夫陳阿毛覩狀大驚、卽跳在岸上、將該男子救下、越時未久、得慶更生、遂投報水巡總隊、帶隊訊問、供稱名施玉告、十八歲、福建省人、其兄玉士、在咸寧軍艦充二等兵、前日同行來滬、忽於小東門迷路失散、詎該軍艦已開往南京、流落異鄉、舉目無親、不得已自縊圖盡、魏總隊長據供、以情屬可憫、即行申請市公安局予以救濟、

君重視腿部之美
亦猶面部之美乎

現代婦女作如是觀者已不少矣也許個個婦女均作如是觀亦不過時間問題耳是故對於腿之宜加注意應不遜於面之宜加注意也苟有皮病皮傷損其美觀宜用如意膏去其患復其美而解其苦焉

河南濟源西承留保太塢號黃本端君來書云「小女腿部患癬心甚苦之歷經治療毫無成效嗣蒙敝友馬君友三介紹採用如意膏即見清凉滋潤數日後癬即全愈小女與余均甚感如意膏之功也」

如意膏既具舊式藥膏之長復兼最新科學之改良增益對於濕疹疥瘡爛瘡腫毒面疹凍瘡破灼傷燙傷跌損蚊吮蟲螫亦一樣靈效 各藥房皆有出售或逕向上海江西路四五一號立康士醫生藥局函購每盒七角六盒三元五角郵力不取

葉和何
M22.4

調色之艷麗最以顏容汝予
凝妨不絕水汗與光日■■

第三種愛的霜之品質，實爲奇異，而與一切美容潤膚膏均不類似，因汝于抹用以後，卽可得其最艷麗之色調，且能深入腠理，牢附皮膚，故日光遂不晒黑，而汗水亦不致凝也。夏季化妝，猶應需此！

造改之成功最以姿丰汝予
衰老與皺紋決可免除■■

第三種愛的霜之成分，確係獨創，而與各種美容潤膚膏皆不相同，因于抹用以後，即可得其最成功之改造，而使柔嫩皮膚，滋養細胞，故衰老遂不呈現，而皺紋亦不致發生也，日常化妝，豈可無此！

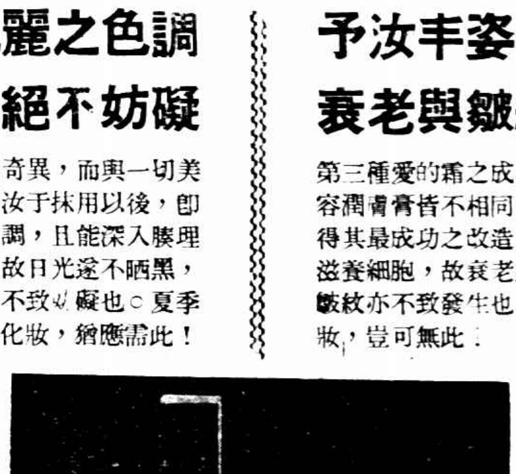

東方化學工業社
上海茄勒路一六四號 電話八一二一

全國大公司經銷
本市永安 新新 大新 福安 華新 國貨公司 有售

北山西路泰安里 失慎燒六家
火起於林發記沙發店

北山西路泰安里十八號林發記沙發店、昨晨六時十分、忽然起火、立時冒穿屋頂、救火會聞警、立即驅車馳往施救、至十時半始熄、計焚去十八號全部、十號馮錦泰成衣店、十二號王家、十四號仁裕鐵店、十六號竺姓、二十號陳姓、房屋共六間、起火原因未能確定、惟失火者係十八號林發記沙發店前樓、當時正在烹煮粽子、故一般人揣測、或係爐火飛入木花所致云、

豐年布廠夏節停工 忽然起火殃及鄰右

閘北中興路、北錦范里廿五號豐年織布廠、爲安徽人關培（卅九歲）所開、有男工八名、昨爲廢曆端節、該廠停工、午膳後各工人均出外遊玩、關亦出外收帳、僅關母在、下午四時半、關母將廠上鎖出外有事、詎越半小時返廠時、該廠突然起火、已冒穿屋頂、當經救火會到場灌救、結果除廠屋全燬外、並延燒廿三號空屋及廿二號同興織布廠與廿三號某住戶、火起於樓上、原因未明、豐年廠向永安保險公司保有火險二千五百元、事後關母被警拘入新閘分公安局訊究、

經營商業失敗 家庭演慘劇
鎮海曹鄭鄉人鄭彩芳 貧困幾至不能舉火妻兒跳河
同時喪四命

鎮海訊、鎮海第七區曹鄭鄉相公房前方、有民人鄭彩芳、年卅九、業南貨、妻劉玉蘭、年廿五、本鄉雁河村人、生有二子一女、長子申耀、六歲、次子申祥、二歲、女申娥、四歲、彩芳前年曾在本縣柴橋鎮開設時新南貨號、旋因虧耗停業、

至今閒賦　株守家園、其弟吉芳業銅匠、亦已成家、兄弟二人原係共同過活、上月下旬因家庭經濟發生問題、遂實行分爨、其父母由兄弟二人輪流奉養、但彩芳進益毫無、生活費無着、賴向親友告貸度日、日前欲解付會款、缺少銀角八枚、因無法挪移、將錫燭台抵押、其窘可知、夫婦二人時因斷炊、作

牛衣對泣　廿日傍晚六時餘、劉氏作晚膳、因米不敷造飯、乃煮粥充飢、彩芳見狀、悲傷萬分、不食外出、劉氏因夫時萌厭世之意、如此行動、恐其出外自殺、即請翁跟蹤秘密監視、翁不信、斥爲胡鬧、不料劉氏因此頓起自殺之念、即於八時許、攜二子一女潛出後門、至鄰家埠頭河畔、四人一同投水自殺身死、其時暮色蒼茫、河邊居民多已閉戶休息、河中亦無船隻往來、致無人警察、及至深夜、彩芳由外歸來、見

後門虛掩　入室不見妻孥、詰諸年老父母、皆稱不知、心知有變、亟出尋覓、杳無蹤跡、迨至翌晨六時許、劉氏母子四人屍體

三阿姨總會命案
張阿炳否認毆死陳厚柱
庭諭派探再查被告行爲

蘇州人張阿炳、即張炳生、向在西藏路開設醬油店、張有徒弟蘇州人竇良清、平日遊手好閒、時常出入各遊戲場所、與名陳厚柱積有仇隙、三月間、愛多亞路六白〇四號樓上蘇州婦人三阿姨所開小總會內、有人聚衆抽頭賭博、人數頗多、竇良清與陳厚柱亦均與人遇行賭博、竇爲一言不合、即起衝突、竇乎動武、結果陳之頭部、被毆破、鮮血淋漓、送醫院救治、竇見當場被捕、不料陳厚柱因頭部流血過多、傷重不治、竟因斃命、遂由捕房將竇解送第一特院刑庭、依傷害人致死罪提起公訴、審結判決、竇良清處徒刑十二年、而死者弟陳和桂及證人均未到庭供明、當時竇之師傅張阿炳亦在場行凶、係經死者臨死告知、老閘捕房遂將張阿炳緝獲、解送該院起訴、業經錢鴻業庭長迭次傳訊、張矢口否認毆死陳厚柱、並稱平日安分守己、並無收容徒弟不法之事、死者被毆之日、在蘇州原籍做墳、舉出證人證明、庭諭候查明被告職業及平日行爲再訊、又前晨由錢庭長升座續審、首由陳子清到庭證稱不認識被告一人、即由竇探對告稱、在改期中調查被告確係醬油生意、並由原告領至馬立斯一帶調查、對於彼有否收徒弟並不法行爲、一般人均稱不知、錢庭長諭被告派探再行調查、被告交一千元保出候訊、

四安姦殺案 兩凶處死刑

南通訊、四安人季文扣、犯盜匪案、刑滿出獄、返家撞見其妻季張氏、與黃保生姦宿、詎黃等即將季勒死、四鄰報案、兩凶拿解法院、供認不諱、二十二日由刑庭審結、黃保生、季張氏均處死刑、

捲逃之妾 匿於小姊妹家

本地人趙鶴鳴、二十六歲、住虹口平涼路九七弄七號、就業船廠、民國二十一年娶妾應秀珍（又名白雲龍、十九歲寧波人）姿色尙佳、夫妾初尙和好、忽於本年六月九日應秀珍攜現款八百餘元一只及其他飾物等計一千數百元、捲逃無蹤、經趙四出找尋、並未尋獲、昨日上午三時許、趙偵悉逃妾匿居小姊妹家善妹家、在南市陸家浜利涉坊三十四號、並悉已有新情人凌某、係著名運動界中人、故報告該處附近崗警、將逃妾應秀珍及關係人善妹一併帶至三官堂派出所、轉解西門分局、經陸局長略訊一過、着解總局收訊、

赫然呈現於鄰家埠頭河面上、四人互相用繩索聯紮、似在投水時自行縛住、以防屍體散失者、彩芳覩狀、痛不欲生、即向河心直跳、幸有路人攔住、加以看管、彩芳頓足大哭、一時兩岸圍觀者多至數百人、莫不垂涕流淚、傷心不已、屍體四具、旋由吉芳到來撈起、由村人釀貲備棺成殮、

遺產爭執未已
詹誦三分得兩幢房屋
糧串未繳無法過戶起訴

城內方浜路著名之詹大有帬莊、爲已故皖人詹道三所設、積貲百萬餘、道三病故後、乃弟詹雲三與詹誦三與詹瑤齊涉訟法院、詹雲三、詹誦三等在民庭持出詹道三之遺囑、經查起麟舉其繆點、爲問官察出係屬僞造、將詹雲三、詹誦三等移付檢察處、提起公訴、經刑庭各判徒刑、奉諭保出上訴、嗣經親屬排解、將詹道三之遺產勸令繼承人略予分析、雲三誦三等俾免訟累、其被判徒刑、則在江蘇高等法院上訴中、乃詹誦三茲又控詹大有帬莊帳房詹松齡違背和解契約、聲稱本年四月五日和解、原告應分得之南市鹹瓜街市房兩幢、雖其土地執業證由被告交給、但三年糧串未繳、致無法過戶、再三催促、避不見面、爲此請求判交糧串等語、昨由趙嶽生推事開庭、因被告未到、諭候再傳、

花會女大王 送監執行

花會女大王盧老七、又名文英、前由法捕房呈請特二法院通緝、至去冬始由督察員錢乘龍等會同老閘捕房探員、在公共租界育仁里內將盧弋獲、解送特二法院、由法警務處依法提起公訴、審訊結果、判決處徒刑一年六月、併科罰金二千元、上訴期內交六千元店保、嗣因盧不服原判、向高三分院提起上訴、結果判處徒刑一年、但罰金部份、仍照原判二千元、日前高三分院內是案確定、傳盧到案執行、盧具狀稱病、請求延緩、經裁定駁斥、一面限保人將盧交案、盧知不能避免、於前日投高三分院報到、遂由執行推事提訊一過、命法警送監執行、

少女墮溷
獲救後 對方竟指詐欺手段
分別交保續候再核

無錫婦人蔣翟氏、現年三十七歲、向居無錫鄉間、其夫已於六年前病故、遺有女兒兩口、長名吉生、年已十六、幼名愛生、年方十三、但蔣翟氏自夫故後、因不慣孤衾獨擁、乃與王老二（即蔣先齋）姘識、蔣愛生有寄父名陸金松者、於去歲以代薦女工爲由、將愛生由錫挈領來滬、迨至上月廿九日、陸金松突赴錫、至蔣翟氏家、謂愛生現在滬患病甚劇、須吉生前去探望、氏不知其計、乃着其長女吉生隨陸來滬、不料陸暗中串通王老二及高老七等、將蔣吉生押入新閘路五十七弄（鴻祥里）十八號揚州人張阿四所開之雉妓院內爲娼、期以四年、得身價洋一百八十一元、從此蔣吉生

墮入火坑　易名王小妹、每晚由張阿四派遣女傭、伴往永安公司屋頂花園兜接狎客、所得夜度資悉交張管理、數日以來、蔣女以不堪痛苦、乃於某晚深夜、乘伴傭不注意際、私自逃去、投奔其同鄉家暫住、但張阿四自蔣女失蹤後、即向陸金松等交涉、一面由陸及王老二等設法將蔣吉生尋獲、送至阿拉白司脫路八十七號常州人蔡順海家監禁、詎內事機不密、被蔣翟氏所悉、乃於昨日由錫乘車

提至上海　逕赴阿拉白司脫路一帶找尋其女、祇因未悉門牌號數、故在途狂呼其女吉生之名、適被吉生所聞、亟從樓窗探首出視、互相招呼、氏即入內欲將吉生領走、詎被蔡順海所阻、致起衝突、吵鬧不休、被四五八號華捕查見、將蔣翟氏・蔣吉生・蔡順海一併帶入滙司捕房、詰悉前情、轉送新閘捕房、派華探目楊福生至新閘路鴻祥里十八號將張阿四及其子張玉生（十八歲）一併拘入捕房、

分別收押　昨晨解送第一特院、捕房律師張天蔭對張阿四父子依照刑法二四三條妨害家庭罪對蔡順海則以刑法三百條妨害自由罪分別起訴、並稱本案內容複雜、且陸金松已於今晨捕獲、故要求准予改期訊理、又據蔣翟氏・蔣吉生相繼投案供明以上情形、詰之張阿四供認出款一百八十一元買得蔣吉生作爲義女、初時欲思令其學習跳舞、後因悉蔣女已非完璧、且其自願操神女生涯、故伴往

公司接客　不料甫做三天、蔣女即私自逃去、查王老二原名蔣先齋、即係蔣翟氏之夫、專以私放白鴿爲業、此次實以詐欺手段、騙取我之錢財云云、張玉生供在大舞台充任佈景畫師、我對於此事毫無關係、並延范剛律師代爲辯護、聲明此案內中黑幕重重、非將主犯王老二捕獲、不能明瞭、應請准予交保、蔡順海供、蔣吉生係王老二等送來我處暫住、餘事不知、經譚辛震推事核供、諭本案改期廿六號再訊、張玉生・蔡順海・蔣翟氏・蔣吉生各交隨傳隨到保、張阿四還押、

欄住工頭勒索

年屆西日商、[illegible]工頭之本地人顧景生（二十五歲）、住西中山路沈家巷六十三號、中日克勤中[illegible]、將有糧蔣[illegible]州人高[illegible]（二十四歲）所覬覦、昨日竟邀同多人、在中山路將顧欄住、勒借數十元方允放行、

吳縣富商張荷伯死後 妻妾起訟端
大婦請判令停止監護權
管轄問題尙待調查裁定

吳縣富商張荷伯、娶妻[illegible]氏、又納季氏爲妾、而張荷伯於十二年前患病亡故、當時季氏已身懷六甲、尚未生產、乃張死後、即產一男、取名[illegible]、[illegible]

常熟路工 溺斃案眞相

常熟訊、港口鎭之羊福路築橋工人、完工後仍不散、一部分與鄉民發生衝突、昌華公司之吳冉良、突然溺斃、傳被衆毆死落河、旋將該鄉保長馬大生拘捕、有教唆嫌疑、刻已收押候訊、茲經查得眞相、昌華公司路橋工人三十餘人、尙未離境、擬向地方索取獎金、當出事之日、三十餘工人群往保長馬保生家索貲、時馬並不在家、伊妻因口音關係、誤認爲盜、即出後門鳴鑼集衆、時在白晝、農民咸集、工人見勢不佳、即行奔逃、吳冉良行較遲、於惶急時擬躍河圖遁、致遭溺斃、故檢驗時並無傷痕也、刻縣須再偵查後核辦、

梅感不裕、詎十六日晚忽萌厭世之念、吞服安眠藥片三十餘片、乃入市遊覽、迨藥性發作、始乘車歸來、旋即入昏迷狀態、經請人施救無效、延至日昨（二十一）晨手指・唇等現烏色、旋亦氣絕、其父母妻子均悲痛萬狀、

常熟積欠教費 呈請攤派補償

常熟訊、本邑各學校經費、自十九年度起至二十三年度止、因經常與指撥、致局不克按月清放、致四年來積欠達十數期之多、關於二十二年度前、實行簽命之後、將該項經費、列入積欠欄內、將死亡及已失業教員、尙放若干、該會因無法償之期、本年新舊任會補征至多、教育經費、亦極窮絀、刻由城南・學前・顧港等校長十餘人、聯名呈局、要求積欠按期照數攤派補償云、

當塗宏仁醫院 醫師自殺

當塗訊、本邑二條巷口宏仁醫院之醫師金宏祺、素來醫務冷落、致個人經濟

倒斃路旁

南市大林路公共體育場外二六二號對面、昨忽發現倒斃無名男屍一具、年約四十餘歲、白短衣、灰色綢褲、黑鞋、身衫、形似患病身死、經唐家灣崗警察報告警察局轉報西門分局、立飭地保至法院報驗、

西崽吞煙

廣東人羅啓昌、年二十六、住在愚園路七百十八弄五號某西人住宅內、近因經濟困難、叙於昨日下午四時許、吞服鴉片煙、服毒後、經人送入醫院救治、中毒甚深、恐有性命之虞、

俄土執爭

蔣院長電覆宋韓
中央仍本原旨力避內戰

◎南京廿三日中央社電、冀察政委會委員長宋哲元魯省府主席韓復榘於廿一日聯電中央籲請和平、蔣院長特於廿三日復韓宋兹誌原電及韓宋馬（廿一日）電如下、（一）天津宋委員長明軒兄濟南韓主席向方兄勳鑒、馬電語重心長、至爲佩紉、國事艱難、中央審慎支持、亦既有時、更爲鄭重決定目前方策起見、已定期舉行二中全會、轉瞬即屆、各方意見、皆可提出商定、中正並曾電邀兩廣當局到京參加、當此時會、國內決不應自啓紛爭、中央自惟有一本精誠、力求團結、對於各省袍澤、皆推心置腹、開誠相與、所有軍隊、皆用以保衛疆圉、維持秩序、決無絲毫輕啓內戰之意、此非徒託空言、事實所在、當爲全國明達所共見、自兩廣調動軍隊、進入鄰省、各處文電交馳、請求中央切實制止、中央仍本原旨、力避內戰、並對兩廣懇切說明、祛除誤會、凡此力求和平、鞏固國基之苦心、悉出至誠、爝然可見、與來電主張、若合符節、所見相同、深以爲然、中正愛國不敢後人、一息尚存、決不自逸、鞠躬盡瘁至死不悔、惟望兩廣諸君、共體此意、勿作鬩牆之爭、則國難雖重、事倘可爲、臨電不勝盼禱、蔣中正梗、（二）國民政府鈞鑒、各院部勳鑒、國難嚴重、違言近尙紛起、倘竟不幸而演成內戰、人民糜爛、國力日消、袍澤疚心、萬邦騰笑、哲元等待罪邊隅、困心衡慮、憂懼沉之無日、不得不先泣呼籲、伏祈垂念國土民生、尅日停止各方軍事行動、務期開誠相濟、大局幸甚、宋哲元韓復榘叩馬印、

日電傳

韓復榘定期赴津
再與宋會晤並將轉赴北平

◎北平二十三日同盟社電、韓復榘前在津浦鐵路泊頭鎮二次會見宋哲元、連名通電停止內戰、韓氏頃定於二十八日離濟南赴天津、再見宋哲元、交換意見後、轉赴北平、入病院治病、同時會見冀察政權首腦部、協議時局問題

日專使在平授旗
田代到平檢閱日軍
豐台通州日軍千餘開北平

◎北京廿三日中央社電、日陸軍省授旗專使、廿三日晨十時在日兵營操場舉行授旗禮、參加軍隊千餘人、首由田代檢閱一遍、次即訓話、末由專使授旗、至十一時完畢、

日軍兩批抵平

◎北平廿三日電、日兵六百餘名、二十三日晨六時半、由通州乘專車抵平、又日兵五百餘名、廿三日晨六時五十分由豐台專車抵平、均全副武裝、下車後、即赴日兵營休息、該項軍隊參加授旗禮後、復於下午二時許乘專車分別返防、

田代由津抵平

◎北平廿三日電、田代廿三日晨九時廿分由津抵平、松室河邊及冀察政會代表高勝岳等、均到站歡迎、日兵數百在站警備、田代下車後、即赴日兵營休息、

德總統希特勒之腹心李本託羅氏（中央穿白衣者）五月十七日赴世界運動會場視察各國選手宿舍

石井發表談話

◎天津廿三日電、田代廿三日晨由津赴平、定廿四日返津、日駐屯軍參謀石井、於廿三日午後接見新聞界時談、田代司令赴平係檢閱駐軍、並招待各界、定明日返津、連日華北日駐屯軍調動、係因前此開到之部隊、因平津營房未竣工、故暫駐榆關、一部已分在平津、另一部來津聽訓、外傳日軍將在平津分駐飛機隊、及豐台通州修築飛機場之說、均屬不確、又日前岐口大榮丸與海關緝私船衝突、係因雙方誤會、不致擴大、石井並稱、關於開發華北經濟事、日駐屯軍自應與大使館協助進行、

田代今日赴通

◎北平二十三日電、田代二十三日下午與松室河邊等晤談頗久、定二十四日晨赴通縣、當日回平、答拜地方當局後、即行返津

今村昨飛承德

◎天津二十三日電、日關東軍參謀副長今村少將、日前由津赴平、聞二十三日已由平飛承德、再還返長春、

河邊由平赴津

◎北平廿三日電、河邊廿三日下午五時赴津、

交民巷外佈哨

◎北平二十三日路透社電、日軍今晨在平舉行駐屯軍聯隊授旗禮時、曾暫時佔據北平之一部份、該旗係日皇所贈、昨始由東京送到、行禮時、交民巷之一段、四週佈有哨兵、交民巷外兩大街之人行道上、亦僅容日人行走、不許他人行近、如有不服者、即以武力驅逐之、法大使館衛隊中某軍官之夫人、曾對日兵致辯、有一日人即用刺刀向該婦刺去、距該婦之衣、僅差一吋、日軍官與兵士列隊者、共二千五百人、而由旅團長河邊接受敬禮、道旁觀衆、多係日人、華人觀者僅寥寥數人、日僑多衣晨禮服、聞毗連日兵集隊廣場之大街、有華人多名、爲日兵所毆、另有一美籍軍官、衣便服、亦險被日兵以刺刀刺中、其人在街上跨觀時、有日兵命渠後退、日兵見其不動、即以刀尖刺其腹部、該武官急將日兵持刺刀之手旁推、而日兵亦遂退走、

符保盧在中國航空公司工作時留影

世運選手李森昨晨乘車赴京聆訓留影（張文傑攝）

傳桂軍復抵祁衡間
一部由祁北窺寶慶說

◎漢口二十三日路透社電、今日此間接華人方面未徵實之消息稱、近由永州退走之桂軍、現復向東北推進、已抵祁陽與衡州間之某地點、聞已發生小衝突、惟縱有此事、大約亦不過前哨兵士開槍轟擊而已、同時聞桂軍一縱隊現由祁陽北窺寶慶、按寶慶在距衡州西八十哩、距長沙西南一百三十哩、亦要鎮也、

陳濟棠就第一集團軍總司令
廣州方面否認組獨立軍委會

◎廣州二十三日路透社電、西南政委會今晨會議後、陳濟棠即就抗日救國軍第一集團軍總司令職、由劉蘆隱監誓、李宗仁・余漢謀及其他西南領袖均蒞臨、今日陳氏之就此職、此間人士視爲甚關重要、皆料今後各事進行必更迅速云、◎廣州二十三日路透社電、關於兩廣已組織獨立軍事委員會之消息、此間已予以否認、

粵飛機墜落
修機師殞命

◎香港二十三日路透社電、昨日廣州空軍有一新追逐機、忽然墜地、駕機者張降落傘而下、得免受傷、惟修機師一員、頓時殞命、該機受有重損、

孫家哲過港返廣州

◎香港念三日電、孫家哲二十三日晨由滬抵港當轉車返省、

閩匪佔據大田
軍隊守德化北部防匪回竄

◎廈門二十三日電、張克武匪陷大田後、仍盤踞縣城、保安第□團□守德化北部、防回竄、電省請示、

王寵惠今日晉京
昨晨接見馮銳晤談
一說今日尚不及晉京

中委王寵惠氏此次來滬診視鼻疾寓居於海格路範園、昨晨除出外就醫外、並曾在寓接見廣東農林局長馮銳晤談約半小時許、王氏擬於今日離滬入京、至於馮氏則將在滬稍作勾留、暫不南返云、（中央社）又訊、中委王寵惠、二十日由京返滬後、連日分訪各方、忙於酬酢、廣州綏靖主任陳濟棠特派北來之代表馮銳、昨晨十時許、再度往謁王氏、晤談甚久、昨據王氏秘書馮執正談、王氏因在滬尚有應酬、明晚（即今日）不及晉京、須再多留一三日云、

魏道明將離粵北返

大公社云、前司法行政部長魏道明氏、自本月十六日代表中監委王寵惠博士、離滬南下、分謁陳・李・白等勸告弭兵、以期共同團結對外、昨晨記者向其友人處探得消息、據謂魏氏在粵奔走呼籲之任務、業已蕆事、故預計二十五六左右、即可北返、以便入京報告經過情形云、至魏氏是否將與西南執行部特派入京出席二中全會之中委鄧青陽・黃季陸・劉蘆隱等同輪前來、現尚未得確訊云、

上海網球名將卡爾生及史規亞二十一日赴京在業餘體育會表演留影（一）李不祖（二）馬少伯（三）卡爾生（四）史規亞）（國際社攝）

蘇聯在洛約會議要求
蘇軍艦自由通過海峽
土耳其限制俄入黑海之軍艦噸位
外交界疑蘇土事先妥協

◎倫敦二十三日路透電、今晨此間接蒙特婁消息、土耳其與蘇俄代表已在會議席上發生小爭執、蘇俄外委李維諾夫對於土耳其所擬之草約、顯非完全滿意、蓋約中規定蘇俄與黑海濱之諸國得以二萬五千噸之戰艦一艘出入韃靼納爾海峽也、聞蘇俄並願黑海成一封鎖區、不得容外艦駛過博斯波魯斯海峽、按蘇俄與法國訂有互助協定、故海峽對蘇俄艦隊之自由、至關重要、而蘇俄之觀察點、必將有利於法國也、一般人士之印象、以爲此次會議、其工作之廣大、必遠過於目前所擬定者、衆信各國將因海峽公約舉行地中海安全之總會議、今日開會時、衆推澳洲駐倫敦辦事專員卜魯斯爲主席、衆甚注意此舉、消息靈通之觀察家謂卜氏之被推舉、足徵討論之際、英帝國防務問題必將置於前列、就歷史上之觀察點而論、此舉亦饒有興趣、因當歐戰中首先攻擊韃靼納爾海峽者、爲澳洲軍隊也、今晨各代表曾在議程各事辦竣後、曾舉行非公開會議、考慮土耳其提出之草約、

◎倫敦廿二日哈瓦斯社電、據日內瓦方面傳出消息稱、蘇聯政府將向蒙德婁會議提出要求、謂該國軍艦軍隊應有自由通過達達尼爾海峽之權利、此間外交界人士聞訊、莫不爲之大震、以爲此訊果確、則蒙德婁會議之局勢、必將完全改觀、而地中海均勢、亦將大受影響、此間意大利人士亦謂、蘇聯此項要求、實係蒙德婁會議最重要之因素、此在意國政府務當加以反對云、茲按土耳其所提出新公約草案中、關於限制軍艦通過海峽之條款、其所限制者、係爲開入黑海之軍艦噸位、而對於自黑海駛入地中海之軍艦噸位、（指俄國軍艦）則一字未提、英京人士原已表示詫異、現聞蘇聯有提出上項要求之說、頗疑蘇聯與土耳其事前或已有所接洽云、

石友三險被刺說

◎天津二十三日路透社電、庸報今晨載有消息稱、最近劉桂堂被刺時、石友三亦險遭不測、刺客二人、操南方語、叩石寓之門、欲見石氏旋因知誤而走、關於行刺石氏之詳情、該報未述及、

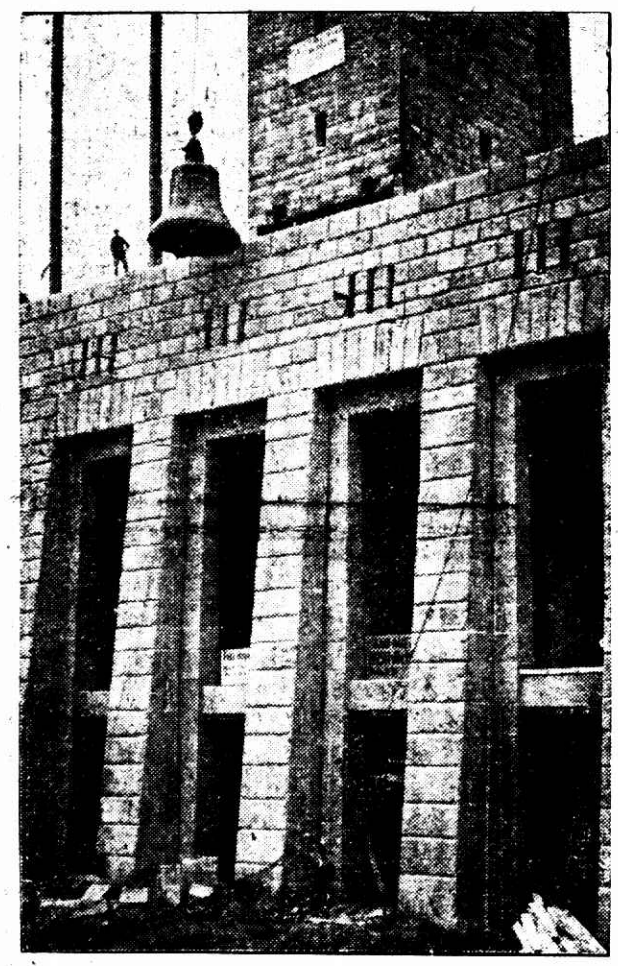

圖示亞林匹克大鐘經兩日路程從牠故鄉Bochum運至世運會鐘樓・用鋼條繫住・漸漸上昇時情形・（國光社贈）

新約內容

瑞士蒙德婁城哈瓦斯社電、土耳其國頃提出新公約草案、用以替代一九二三年洛桑條約、（一）除潛水艇以外各種軍艦及輔助艦、均得自由通過達達尼爾與博斯破魯斯兩海峽、（二）各國軍艦如欲通過兩海峽者、應於一個月之前、由外交途徑通知土國政府、（三）任何一國凡不在黑海沿岸者、准行通過海峽之軍艦、以巡洋艦一艘驅逐艦兩艘爲限、其總噸位不得超過一萬四千噸、又非黑海沿岸各國停泊黑海中之軍艦、其總噸位不得超過二萬八千噸、其停留期限、不得超過十五天、（四）一切軍用民用飛機、不得飛越海峽、各該飛機飛入黑海之時、應遵照土國政府所指定之路線、（五）關於海峽重設防務一節、草案并未特別加以規定、僅謂新公約簽訂之後、洛桑條約即行作廢、此即含有准許設防之意、（六）新公約所有條款、不得加以曲解、或引伸其原意、以致妨害土國之主權、（七）新公約應由洛桑條約各簽字國、加以批准、各該國批准文件、應依照洛桑條約所定辦法、存入法國外交部檔案中、

準備接受

蒙特婁二十三日路透電、韃靼納爾海峽會議之各代表、均表示準備接受土耳其提出之草約爲討論基礎、惟泰半代表並曾表示對於約中詳款擬保留之各點、英外次史坦賀浦伯爵今日請衆注意約中未述及海峽重設軍防事、此爲英政府所表示同情者、伯爵又謂關於海峽委員會一節、亦未提及、因此爲國際水道、凡國際委員會不與土耳其主權抵觸之原則、不應加以放棄云

公開會議

瑞士蒙德婁城廿三日哈瓦斯社電、洛桑會議頃於本日晨間、舉行第一次非公開會議、秘書長即土耳其國外長拿舒第、當將該國所提出之新協定草案、（已見另電）略述一過、隨即提付討論、會場休息室中人士、頃宣稱、意國政府昨日曾以照會送達土國政府、聲明未能派員出席會議、迄至今晨、土國代表團、未予以公佈、推厥原因、端由土國外長希望意國政府、能將此項照會撤回、或加以修正、俾其詞句、較爲和緩、但羅馬方面今晨傳來消息、則謂意國政府、反對修正洛桑條約之議、並無何項變更云、

阿比西尼亞皇帝、六月三日由耶路撒冷到英國掃桑波敦下輪時攝影、隨阿皇之後者爲阿駐英公使馬丁

國府明令褒揚聶洸

國府廿三日令、行政院呈准軍事委員會函、據貴州省第七區行政督察專員兼保安司令聶洸、於本年一月剿匪陣亡、請明令褒揚等情、查該專員捍衛地方、力竭殉職、死事壯烈、應明令褒揚、並交軍事委員會照中將陣亡例、從優議恤、用彰忠勇、而示來茲、此令、

中華書局初版新書

照定價七折 **特價** 六月一日起 計十三種 九月底止

上海研究資料
上海通社編　精裝一冊　定價二元五角

本書爲專門研究上海歷史而擁有數十萬讀者信仰之上海通社同人所編。以科學方法整理上海過去之歷史，凡上海之文化、市政、租界、金融、風土等情形，均有敍述。所刊各文皆經參考數十百種典籍，加以考訂而成。其中對於歷史最重時間之紀時一項，尤爲注意，一洗過去史料模糊影響之弊。全書分爲頁、事物原始、氣象概要、政治、地政、租界、學藝、宗教、金融、工商業、交通、建築、新聞事業、體育娛樂、風土、人物十六門。上海市長吳鐵城，通志館長柳亞子，博物館董事長葉恭綽，教育局長潘公展，公安局長蔡勁軍諸先生，對於本書編製之精當，均備加讚美。

經學通志（光華大學叢書）
錢基博著　一冊　定價八角

本書以隨總明經典釋文敍錄，於易書詩禮春秋五經傳授，並詳漢魏，本國疏舛。乃廣其意，分經敍述，篇敍一經，溯其起源，詳其流別，而自漢儒以迄清代學者重要著述，無不備舉。或提要鉤玄，以發其意趣；或參互比較，以盡其得失；庶幾讀者瞭如指掌。而又冠以總志，以原經之所由起；殿以小學，以盡經之支與流裔；網羅今古，可謂殫見洽聞者矣。作者尤所用心，條其篇目，撮其指意，務期洞明本末，以啓來學。

宋明理學綱要
蔣維喬　楊大膺編　一冊　定價六角

宋明理學，組織綱密，更新儒家面目。惟內容精深博大，卷帙浩繁，學者苦其難通。本書將理學重要學說，分爲四綱：第一論道體，第二論爲學，第三論存養，第四論政治。每綱又分若干目，凡天地、陰陽、治學、立身、處世、齊家、治國、平天下之道，應用現代學理，提綱挈領，詳細說明。

現代世界經濟概論（國際叢書）
王漁村著　一冊定價六角

本書分二篇：㈠論現代世界政治與經濟之一般特質：㈡分論當前各種經濟現象，如戰後世界的經濟情形、國際戰債問題與賠款問題、貨幣戰爭與關稅戰爭、貿易與金融、工業與農業、勞動問題、恐慌問題等，皆詳爲論述。本書尤注意根本原則及其實況，相互間的有機的發展程序，世界全般經濟實況之今後推移趨勢，有簡括扼要的說明。

國際經濟概論（中華百科叢書）
周伯棣編　一冊　定價五角

本書分章敍述：國際經濟之意義概念及問題，國際分業與國際商業，國際探供與國際卡特爾，關稅的進化，輸入限額制的成立與其影響，交換貿易制的意義與效果，國際間的資本移動，金銀之國際的移動，勞動之國際的移動，國際貸借與國際收支，均加敍述。

世界弱小民族問題（中華百科叢書）
鄭昶編　一冊　定價七角

本書對於每一弱小民族的歷史、地理方面的概觀，被壓迫的經過，及其民族解放運動的經過與前途，均作有系統的研究。而於各民族運動過去相互關係與今後的共同命運，尤爲注意。

中國資本主義發達史（社會科學叢書）
長野朗著・胡雪譯　一冊　定價一元二角

本書分四部份：㈠爲中國資本主義發達之經過，敍述通商以前產業發達之概況及資本主義不發達之原因；㈡爲資本主義發達之實況，說明目前工業發達之情形；㈢說明中國資本主義的特殊性；㈣推論中國資本主義之將來。選材切實，探討嚴密。

合作概論
童玉民編　一冊　定價四角

合作運動爲中央規定七項運動之一。本書對於合作理論與實際，敍述至爲詳明，凡關於合作社的特性、分類、創始、效用、原則、組織與業務聯合等，應有盡有。篇末附記合作社法，合作社法施行細則，及江蘇新訂合作規章，更有對照研究之價值。

物價指數編製法（新文化叢書）
芮寶公著　一冊定價二角五分

本書對於編製物價指數之重要問題，如物品之選取及分類，物價之搜集，加權之理論與方法，基期之選擇等，均有闡發；而於各種公式之得失演變，討論尤詳。篇末除附載各種參考書籍外，並將我國已編之各種物價指數彙列一表。

肥料學（農業叢書）
倪靖著　一冊定價八角

本書搜集關於肥料上之各種問題，分編敍述，取材務期翔實。內容分：緒論，肥料種類，用法，檢驗法，製造法等五編。對於各種肥料檢驗方法，如肉眼檢定、器械檢定、化學檢驗法，化驗前之準備，儀器、藥品之配合，以及手續之處理，均詳述無遺。

電的常識（常識叢書）
俞子夷編　一冊定價二角五分

本書用通俗的文字，敍述日常應用電的常識，如手電筒、乾電池、電表、電熨斗、變壓器、交流直流電、電燈、電話、電報等，無不加以詳細說明。書末附有各單位名詞的來歷，尤可使讀者明瞭各外來語的意義。

希臘史（中華百科叢書）
盧文迪編　一冊　定價五角

本書說明希臘歷史發展之各階段，同時對於各階段間前因後果的關係，亦極注意，務使讀者能獲得整個的概念。對於經濟的演進，社會及政治的變化，精神文化的發展，均兼收並采，而於經濟、政治、文化間之關聯，闡述更詳，以示歷史發展之統一性。

明拓秦會稽石刻（珂羅版印）
丁鶴廬鑒定　連史紙線裝　一冊定價三元

會稽石刻，世不多見。本書卷末殷述齊題云：「會稽刻石，非嶧山刻石比，因悟有申屠駉摹本，今刻石且不存。況此本紙墨感洽，確是明搨，且深於搜羅金石家，始知此本爲難得，當與泰山二十九字並重……」。今用珂羅版影印，神采奕奕，不爽毫釐。

（丙296）

鄭福蘭兒科回春丹

治小兒急驚發搐　神志不寧　感冒停食　咳嗽痰鳴　腹痛吐瀉　夜啼吐乳　用無不效　按月調服三五枚

寒熱往來　赤白痢下　新久瘧疾　五疳蟲積　製此丹　當病而投　能合脾胃強健　百病消除　條達生機　功回造化

總發行　上海三馬路望平街口　支號　首都評事街　鎮江艮山門

甄拔選手之質疑（十三）

博國際好評爲鼓勵民心張本
日本選拔當軸順輿論選兒島
田中朝隈古田當軸特予通融

（薛學海）

十一

㊂當此世變大轉法輪之秋、國際形勢、緊張已極、日本當局有鑒於此、對於出席亞會之事、杷楓疏坪、窮極幽渺、誠欲博取國際之好評、以爲鼓勵民心之張本、二者交匯以爲其因、此中消息甚微、今夫吾國朝野之見解、亦正與此相同、豈讓東洋專美於前哉、是故主持體育之人、若能觸觸然如冬涉淵、熙熙然如春登台、不遇禍敗、而世歸厚、豈不懿歟、而今零亂踳駁、裴回恧焉、嗟乎、三極五葉、乃得蕪菁、千里一曲、遂積濁渭、蓋謀事者不慎於一朝、其厭必延乎十稘也、吾人所爲悽邊者以此、㈣自去秋起、日本田徑選手在鎌倉合宿訓練、凡前後三次、舉國英俊、網羅無遺、判爲甲乙二等、優者陟之、劣者黜之、於是渴賞之士鋒鏑爭先、成績斐然、良有以也、若夫吾國北平訓練班、宗旨雖屬純正、惜乎事起倉猝、僅以一月爲期、且須自備資斧、以致南方俊乂多抱向隅之感、此與東洋之章法、未可相提並論、其大較然也、茲按日人纏認美法、對於豫選結果、向加重視、惟於平日成績、亦予相當考慮、至於超類拔萃之選手、確因受傷以致坎壈失志者、仍復另眼看待、則因爲國得分之關係也、此之謂齊之以法度之於時也、例如田中秀雄爲中距離不世出之人才、考其千五百米之成績爲三分五十八秒正、此次因病未能參加豫選、朝隈善郎之跳高記錄爲二米零一、按日人預測、此子應佔亞會第三席、（大謬不然）此次豫選、因值天雨、場地泥濘、輒以體重不能展其身手、論者惜之、古田康治者、八幡之三級跳選手也、平時成績可達十五米三十、因故未能出場、其究也、上述三人仍得選爲正式代表、全國輿論翕然歸之、未聞使其重行測驗也、故吾以爲符保壘之當選、可毋徘徊以躊躇、使其負備以表演者、危險之道也、過乎否耶、㊄鐵餅巨擘菊本耕作之成績爲四四米七六、亦上駟也、因病未獲出場、卒未入選、因無得分之望耳、西田泰介爲鉛球選手、鐵餅夙非擅長、信手擲來、竟以三八米二一截取冠軍、然而成績之劣、不堪入目、此其所以落選歟、㈥女子鐵餅之權威石津光惠、竟以第四名落選、出人意料之外、中村爲冠軍、（三七米八十）峰島爲亞軍、（三七米三四）俱已聯袂入選、惟第三名兒島之成績爲三六米三四、輿論爲之呼籲、認其派赴亞會、確有一線之希望、選拔當局竟相繼棄、樂於就範、遂斷然予以補選、重輿論也、順群情也、

昨日方始決定 張嘉夔出席世運

參加項目爲百公尺・跳遠・三級跳・及四百公尺接力

現正辦理赴德護照手續

（無錫六月二十三日快訊）張嘉夔君已決定出席世運、體育協進會方面已爲登名、聞參加世運之項目爲百公尺・跳遠・三級跳・四百公尺接力等四項、現正辦理護照手續、張君特於昨日返錫一行、料理行裝、本邑梁溪體育會因張君係梁溪隊員、此次出席世運、不但爲梁溪之高、抑亦無錫之光榮、特定於今日（二十四日）上午九時在公園內嘉賓堂舉行歡送大會、屆時除梁溪隊員全體出席外、地方黨政機關亦將派員參加、聞張定於今日午間離錫赴滬云、（華世翔寄）

（編者按：司徒光・郝春德・王禾均在準備出席世運中、王若出席世運、則莫干山醫病之舉、自當打消、）

蔣院長勉世運選手 勇而知禮 惟德是爭

▼晉京・謁陵・聆訓・受旗・歡宴・返滬▲

今日各團體爲之餞行

◎南京二十三日電、參加本屆世運我國代表團、奉蔣院長召、二十三日晨由滬來京聆訓、全體八十餘人、於午後一時五十分到達和平門下車、教部總務司長雷震、及郝更生等、均赴車站歡迎、即分乘汽車往陵園謁陵、由領隊郝更生代表獻花圈、三時返勵志社、應蔣院長茶會、四時在該社大禮堂聆訓、並舉行授旗式、首由王教長致詞、繼蔣院長致訓、語多勉勵、末由蔣授旗、領隊郝更生代表接受、勵志社歌詠班並唱歌歡送、儀式簡單隆重、旋攝影、各代表於四時五十分、分乘汽車赴陵園玄武湖中華門等處遊覽、七時半蔣院長在勵志社歡宴、該社並舉行音樂會、以娛嘉賓、代表團一行人等、搭夜快車赴滬、（約今晨七時許抵埠）、

蔣院長 對世運選手 訓話大意

◎南京二十三日電、蔣院長廿三日召見參加世運選手、及赴德考察體育團團員訓話、茲誌訓話大意如次、（略）諸君此次參加世運、負有觀新中國之代表、諸君之成敗、乃國家榮辱所關、望特別努力、爲祖國爭光榮、茲當諸君首途之時、特以數言相贈勉、望各特別留意、諸君應知世運會之中心要旨、在提倡眞正之尚武精神、創新生活運動所倡導之「禮義廉恥」之精神、具體言之、即崇道義、尚公德、守紀律、重秩序、有勇知方、而爭之以禮是也、西洋所稱「運動家之精神」、「共守嚴格之規律、而作和平公正之競賽」、義亦同此、諸君此次參與世運之勝敗、無關宏旨、最要者即在表現我國家民族固有禮義廉恥之精神、[illegible]於世界、[illegible]勝敗、[illegible]道義[illegible]精神[illegible]、故諸君此次參加世運、[illegible]規律上、必須爲我國家爭光榮、一切態度行動、務必悉依道義、守規律、亦即知禮、惟德是爭、隨地當表現我東亞具有五千年光榮歷史與崇高文化之堂堂大國民的風度、夫然後可以得世界各國人民之敬愛、諸君勉之、並祝諸君奏凱旋、

各團體 今假青年會 歡送健兒

（體協會通訊）茲接上海市各界歡送出席世運會代表團大會來函、內稱、「逕啓者、查我代表團行將出國參加世運、本市各界特定於六月二十四日下午四時在八仙橋青年會舉行歡送大會、藉表敬意、用特函達、敬希轉知貴團各代表暨選手、屆時全體蒞臨、至所盼禱、此致參加世運會代表團」、等情、准此凡集中在滬之各隊選手職員及考察團全體、均希準時出席該會、（八仙橋青年會）、以副各界熱誠、贊助體育之雅望、

我國世運足球隊 征棉蘭勝選手隊

上半時各無所獲　下半時孫鄭立功

包家平表演頗佳　棉蘭隊實力不弱

（棉蘭六月十二日時報特約通信）我國世運足球隊抵棉第一戰、對手係挑自各隊之華荷巫健將組織而成之棉蘭選手隊、觀衆之多、約有七千人、將偌大之球場、圍得水洩不通、大有呵氣成雲之概、觀衆中以華人佔絕對多數、土人次之、荷人又次之、雖在烈日炎炎之下、但觀衆寧願[illegible]熱[illegible]攻中、靜待[illegible]神之降臨、此種精神、殊屬難得、四時許、黃領事伉儷偕同參觀台、此時由蘇東網球會主席、雙手選上鮮花一束、以贈黃領事夫人、黃夫人於微笑中接受、並致其謝意、時至、大賽開始、

▼代表隊

包家平

譚江柏　麥紹漢

李國威　黃美順　[illegible]樹棠

鄭季良　孫錦順　李惠堂　馮景祥　卓石金

▼棉聯隊

勿里丹（荷）

多麥斯（日）　美着（華）

里基（霍）　[illegible]（日）　[illegible]（民）

茅民（華）　羅[illegible]（華）　[illegible]（棉）　[illegible]（霍）

上半時你來我往、各無所獲、下半時李惠堂不任中鋒、由遺缺於馮景祥担任、而與孫錦順對調、棉蘭隊實力不在我世運隊下、時予我方以威脅、幸守門包家平、身手尚稱敏捷、救出險球不少、會李惠堂試攻敵門、敵門將抱住、險此兒滾入、孫錦順因傳球過急、致將球踢出界外、在我隊威脅敵城時、鄭季良闖進敵腹地、欲射球立功、不料竟踢個不着、仍爲葉美芳所擋駕、當此時也、群衆閃出孫錦順帶球衝過數關、看看將抵門邊、鐵脚一授、球已破網而進、我隊遂由孫錦順先開紀錄、棉選隊痛失一球、極力反攻、而包家平之生意、亦興旺一時、李惠堂見情勢不妙、奪球前進、守土有責之葉美芳、忽從天而降、一足擋住李氏去路、黃美順得球、未敢深入、轉撥楊水益、水益接而蹴之、球如矢飛、落點甚佳、左翼鄭季良縱身一跳、以頭頂攻、其勢甚急、門將勿里丹欲救已不可能、入後雙方均少發展、我隊遂以二對〇勝、

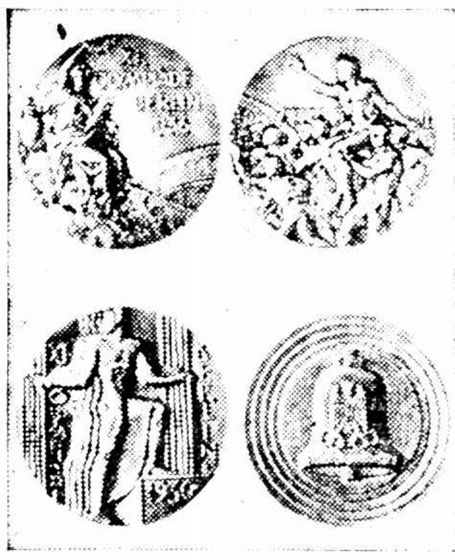

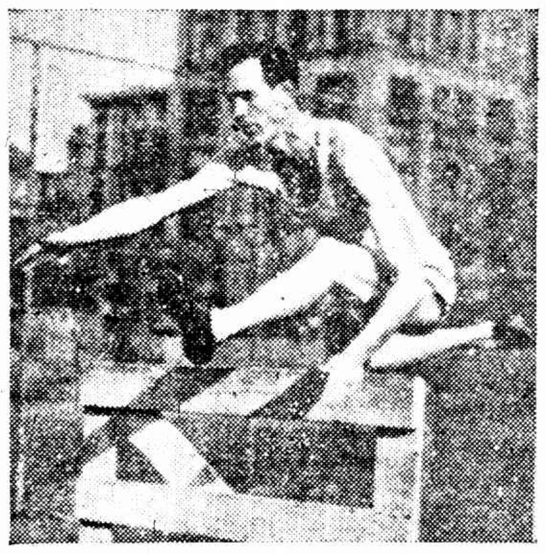

（上）世運各届競賽得勝者之獎牌、分金銀銅三種、給第一二三名、（下）參加世運競賽選手佩用之紀念徽章、

世界高欄紀錄保持者美人倍特之姿勢、（紀錄爲十四秒二、）

世界好手雲集

溫勃爾登網球開賽

單打我國四組均敗　雙打許林尚有面子

◎倫敦二十三日電、今日溫勃爾登網球雙打賽、許承基與林寶華以六比三・六比四・六比〇擊敗愛爾蘭之葛色爾與波歇爾、許・林二人之聯絡部位及扣球均有精采演出、至蔡惠全及何君之雙打、則以四比六・三比六・三比六・敗於英國之湖道與威可佛、◎倫敦二十二日電、溫勃爾登男子網球錦標賽開始、是日世界各國好手雲集、中國四網球選手全軍覆沒、是日全部成績列左、

休士（英）　九—七　六—四　三—六　六—二　八—六　許承基（中）

（按休士乃英國台杯雙打健將、許氏力戰、表演尚佳、）

西巴（匯）　二—六　二—六　二—六　林寶華（中）

卡斯梯爾（阿根廷）　六—〇　一—六　六—一　六—四　蔡惠全（中）

曼尼士（瑞士）　七—五　九—七　一—六　六—一　何君（中）

奧斯汀（英）　五—七　六—〇　六—三　六—一　史本士（菲）

（按奧斯汀乃英國網球第二條好漢、是日所用網拍乃新 Stream Lined ）

愛律遜（美）　六—四　六—四　六—三　費利爺（英）

（按愛律遜乃美國網球第一條好漢、）

加蒂卡溫（山姆）　十—八　八—十　七—五　六—三　倫道爾（英）

格門脫（英）　五—七　三—六　七—五　六—[illegible]　亨克爾（德）

夏模（英）　六—四　六—二　六—一　薩菲士（美）

潘萊（英）　六—四　六—三　六—一　史帕佛（美）

（按潘萊乃上屆冠軍）

布治（美）　六—一　六—一　六—四　哈爾（英）

馬格利（澳）　八—六　六—〇　九—七　波歇爾（愛）

克勞福（澳）　六—四　六—二　六—四　模恩

勃龍（法）　五—七　六—六　八—六　六—〇　六—〇　李區（英）

史吐門（紐西蘭）　四—六　六—二　六—四　八—六　韋爾德（英）

范令（美）　六—三　八—六　六—二　莫登（英）

市體育場 女子網球昨日初賽

陳榮明朱天眞等獲勝

明日次賽必大有可觀

市體育場主辦之全市女子網球公開錦標比賽、已於昨日開始、按本市女子網球公開錦標賽、八年以來未見舉行、僅於全運會預選時零落舉行、參加者人數不多、故此次比賽雖人數亦未能如預期之踴躍、但本市女網球健將均已紛紛加入、故亦未可小視、昨日原有七組比賽、臨時因趙紹芳・陳金錩・劉梨等業已回鄉、黃志芳因病不能參加、陳榮盛棄權、故僅賽四組、茲分誌如次、

朱天眞勝胡佐瓊

朱小姐自來滬就學東吳後、[illegible]網球練習甚勤、昨日出戰於我人眼前者果屬不惡、其球藝頗有進境、而其驕球尤早出色、胡佐瓊爲兩江之優秀份子、球藝亦不弱、惟尚未熟練對球過多、致第一盤爲朱天眞以六對一輕取、第二盤中力圖反攻、曾一度造成三三平局、惜後力不繼、仍以六對四見敗、

朱天眞　六—一　六—四　胡佐瓊

陳榮明勝陳愛貞

[illegible]三日、結果相當、[illegible]、去年全運女子網球預選失敗後、痛下功夫、球藝大進、其發球之銳利、抽擊之有力、頗具男子之風、陳愛貞之球藝[illegible]、自然難敵、結果成一面倒、陳榮明取勝、

陳榮明　六—一　六—〇　陳愛貞

劉文玉勝林小姐

劉文玉係東南女生體校健將、勁力充足、高壓球尤爲可取、而林綠小姐係大家閨秀、嬌柔淑女、身體婀娜、舉動伶俐、而體力太差、以之對劉、自然不敵、故劉文玉勝來甚易、

劉文玉　六—二　六—一　林綠

嚴敬姜勝張生坤

嚴敬姜於去年全運預選時曾以二對一戰勝張、[illegible]球藝雖具素養、惟[illegible]、[illegible]發球姿勢亦須改良、然其抵抗力度、殊可欽佩、昨日巧遇、張生坤[illegible]、[illegible]久、始分勝負、

嚴敬姜　六—四　七—五　張生坤

三分天下難預測

依昨日情勢觀察、錦標最有希望者、當爲陳榮明・嚴敬姜・劉文玉三人、陳之長處在比反手抽球俱有勁力、嚴之球藝頗佳、[illegible]、劉則較爲[illegible]、當決賽時有可觀也、昨日嚴劉之兩場、以未遇勁手、故均未作[illegible]之演、[illegible]若有進步、故其錦標希望亦最濃也

業餘網球

▼昨賽結果

許伯揚　六…二　六…三　莊宥傘

鄭鎔新 任仁順　[illegible]　紀秉權

胡咏慶　[illegible]　張伯倫

朱坤芳　[illegible]　孔凡祜

方維仁　[illegible]　張任生

徐節生　[illegible]　陸子英

戚鳥陞　[illegible]　張金壽

吳均賓　[illegible]　韓朝炳

嚴強夫　[illegible]　孔凡祜

吳[illegible]　[illegible]　劉秉權

施毅如 劉保淸　[illegible]　韓錫麟

周實華　[illegible]　沈君傑

劉子駿　[illegible]　曹賢朋

顧懷鄂　[illegible]　周咏蓀

楊炳昌　[illegible]　朱榮琳

吳本宏 孫志餘　[illegible]　孫秉權

錢中選　[illegible]　張曉明

鄭錫勝 嚴強夫　[illegible]　嚴秉權

朱坤芳　[illegible]　蔣鵬

亞林匹克 小專電

◎柏林六月廿三日電、一九三六年國際亞林匹克運動會在此間八月一日至十六日舉行、參與者五十三國、運動員達六千餘、此數爲歷屆亞林匹克運動會所未有、以上數字爲亞林匹克運動會組織委員會所發表、自六月十九報名截止以來、該委員會即始忙於總計、但此項數字仍爲臨時者、祇可大略表明某國將參加何項運動及參與之運動員若干而已、最後實數在七月廿八日以前未能公布、現在確知者祇德・美・匈三國、每國均參加二十三項運動、奧・[illegible]・英・意各參加十九項、在別方面如智利・[illegible]等國祇參加一項、中國祇參加九項、[illegible]、日本一部[illegible]運動員[illegible]男隊員三十五名、女隊員四名今晨抵此、◎柏林二十三日電、亞林匹克運動大會、定於八月一日開幕、各國選手[illegible]

兩江昨行畢業

兩江女子體育學校、[illegible]師範科第十七屆[illegible]、[illegible]

機件精固　射擊遠強

◎DIANA◎

新到德國各種強力汽鎗

英商鴻發有限公司

●南京路二三八號●電話一六七八八●

速服 保肺漿

止咳化痰　神效無比　強肺防癆　常服最宜

上海四馬路 太和大藥房 總發行

大小瓶兩種 各藥房均售

送 調經 白濁 止痛 種子 白帶 樂品

此秘方或由[illegible]

行政院決議通過
甄用畢業學生辦法
張自忠繼任津市長劉汝明任察主席
邱仰濬魯蕩平任晉民廳長豫教廳長

◎南京二十三日電、行政院二十三日晨開第二六八次例會、蔣院長主席、

討論事項 ㈠院長提議、盡量甄用專科以上及中等學校畢業學生辦法、一．由院咨考試院、按年舉行高考一次、並請酌予變通待遇、二．由政府於中央政治學校內、舉辦專科以上學校畢業生就業訓導班、招收國內外專科以上學校近年畢業生之尚未就業者、約一千人、加以短期訓練及實習、期滿後酌加考驗由政府設法助其就業、三．二十五年度內義務教育及民衆教育推廣工作所需之師資及指導人員、至少在五萬人以上、其大部份擬就初高中及高級師範畢業生之尚未就業者甄別訓練派充、檢同辦法、請公決案、決議通過、㈡內政部蔣部長、軍政部何部長、財政部孔部長、本院翁秘書長、報告奉交審查參謀本部咨送修正完成全國軍用圖地籍圖測量計劃綱要草案一案、遵經會同參謀本部派員共同討論、經酌加修正、檢同修正草案、請核定案、決議照審查意見通過、㈢實業部吳部長呈、查第十九屆國勞大會所通過之「關於僱用婦女工作於一切礦場地下公約草案」一項、似可批准、抄同該公約草案、請鑒核轉咨審議案、決議通過、送中政會核轉立法院審議、㈣內長兼國民大會代表選舉事務籌備委員會主任蔣作賓呈送國民大會代表選舉法施行細則草案、請核定施行案、決議施行細則通過、呈府公布、並送中政會備案、㈤內長兼國民大會代表選舉事務籌備委員會主任蔣作賓呈送國民大會代表選舉總事務所辦事通則草案、請鑒核轉公布案、決議通過、呈府公布、㈥內政部蔣部長呈擬公民宣誓登記規則草案、請核准由部公布施行、並將前頒鄉鎮市公民宣誓登記兩規則、以部令廢止案、決議通過㈦鐵道部張部長呈請援照浙贛鐵路公司前例組織濟聊鐵路公司擬訂該公司組織規程草案、請公布施行案、決議通過、以院令公布、並呈府備案、㈧內政軍政海軍財政實業教育交通鐵道各部、衛生署、振委會、報告審查閩省念五年度地方歲入歲出概算書一案意見、請鑒核案、決議通過、㈨內政軍政財政實業教育交通鐵道各部、衛生署、振委會、報告審查鄂省念五年度地方歲入歲出概算書一案意見、請鑒核案、決議通過、㈩內政軍政財政實業教育交通各部蒙藏振務兩委會、暨衛生署、報告審查察省廿五年度地方歲入歲出概算書一案意見、請鑒核案、決議通過、㈩㈠國府交議、念五年度國家普通歲入歲出擬定總預算書案、決議通過、咨立法院、㈩㈡國府交議、皖省廿五年度地方普通歲入歲出、擬定總預算書案、決議通過、咨立法院、

任免事項 ㈠決議天津市長蕭振瀛、呈請辭職、應予照准、遺缺以察哈爾省政府主席張自忠繼任、遞遺察哈爾省政府委員兼主席缺以劉汝明接充、㈡決議山西省政府委員兼民政廳長孫奐崙、因病呈請辭去本兼各職、應予照准、任命邱仰濬爲山西省政府委員兼民政廳長、㈢決議河南省政府委員兼教育廳長陳訪先、請辭本兼各職、情詞懇切、應予照准、任命魯蕩平爲河南省政府委員兼教育廳廳長、㈣院長提議、茲擬簡派臧啟芳爲江蘇省第二區行政督察專員、王公璵爲第三區行政督察專員、葛覃爲第四區行政督察專員施奎齡爲第六區行政督察專員、王德溥爲第七區行政督察專員、郝國璽爲第八區行政督察專員、邵漢元爲第九區行政督察專員、梅思平爲第十區行政督察專員案、決議通過、㈤院長提議、茲擬簡派黃人望爲浙江省第一區行政督察專員、王先強爲第二區行政督察專員、賀揚靈爲第三區行政督察專員、趙次威爲第四區行政督察專員、魯忠修爲第五區行政督察專員、趙次勝爲第六區行政督察專員、龐鏡塘爲第七區行政督察專員、許蟠雲爲第八區行政督察專員、許宗武爲第九區行政督察專員案、決議通過、㈥院長提議、茲擬簡派毛續齋爲陝西省第一區行政督察專員、杭毅爲第二區行政督察專員、曹國華爲第三區行政督察專員、韓振聲爲第四區行政督察專員、魏席儒爲第九區行政督察專員、張篤倫爲第六區行政督察專員、

南運私貨有增無減

◎天津廿三日電、平浦通車、每晚由津南運之私貨、有增無減、過去六日來、達三千件左右、津浦路損失運費每月達卅萬元、

濟裕豐成號購私被封

◎濟南廿三日電、濟京裕豐成號、購買私糖一千五百包、現經當局查獲、已將該號查封、並將該號經理安階臣捕押、依法懲辦

杜羲昨日安葬

◎南京二十三日電、故監委杜羲自沉於玄武湖後、杜親友以其孤忠亮節、堪與楚大夫屈原之自沉於汨羅江先後媲美、故擇定二十三日端午節卜葬於棲霞山幽別庵、廿三日晨六時半由第一公園烈士祠禮堂啟靈、到各機關暨監察院審計部職員等六百餘人、祭禮畢、各送葬人員列隊執紼、儀仗簡單、執紼人役一部送至中華門即返城、隨靈柩送至棲霞山者三百餘人、安葬禮十一時舉行、儀式隆重、居正．丁惟汾．邵元冲爲主祭、丁獻花圈、王陸一讀告文、靈櫬入墓後、張繼代表治喪會答謝來賓、下午四時送葬人員返京、

廣東旅滬同鄉會
電請粵桂[illegible]撤回原防

廣東旅滬同鄉會爲呼籲和平、請粵桂軍隊撤回原防、昨特電兩粵當局云、廣州陳伯南先生．南寧白健生先生．李德鄰先生．林雲陔先生、轉南寧當局鑒、前聞撤兵、佩慰無量、茲聞又一面改道前進、同時積極準備軍事行動、人心愈益惶惑、莫測深高、仍請本一致救國之旨、迅將粵桂軍隊撤回粵桂省境以內、以示信義、否則驅粵桂之民而與鄰封爲敵、破壞和平統一、則救國適足以禍國、諸公標榜興復、乃甘蹈明末同鎮相爭之覆轍、不特無以對國人、且不能見諒於桑梓、敢以愛鄉心切、不覺言之過聱、幸垂察焉、廣東旅滬同鄉會漾（二十三）

顏惠慶赴青療養

◎南京二十三日中央社電、顏惠慶二十三日下午到京、旋即渡江換乘津浦車北上、聞係赴青療養、本埠訊、駐蘇聯大使顏惠慶、此次請假回國、於十一日抵滬後、因患腸胃病甚劇、暫留滬江灣葉家花園澄衷醫院療養、迄今旬餘、茲爲便於調治起見、爰於昨晨八時、偕前次隨同回國之駐莫斯科總領事龔安慶、秘書焦湘宗、隨員顏榮生則未同行、昨據顏使介弟顏福慶氏告新聲社記者、大使此次過京、不及有所勾留、預定下月間、病況稍痊、再行南旋、入京謁蔣院長張外長述職、然後返滬云、

川越召見僚屬

新任日本駐華大使川越茂、於前日抵滬後、昨晨十時、開始至黃浦路日領署內使館辦事處視事、旋於十時半、召見參事官若杉、一等參贊堀內、華文參贊有野、及駐滬總領事石射以下全體使領館人員訓話、說明其外交方針、並聽其館務報告、至十一時事畢、旋登日第三艦隊「出雲」旗艦、拜會該艦隊司令及川、又訪駐滬海軍陸戰隊司令近藤、下午三時、再在畢勳路官邸、招待日本新聞記者、發表談話、

桑島由青飛京
定二十六日來滬晤川越

◎青島二十三日同盟社電、視察中國之桑島東亞局長、留青島四日、與中日官民充分交換意見、本日午後三時四十分、乘機飛南京、留京二日、定二十六日在上海晤川越大使、

贈一性之新智識 與●增進愛情之秘訣
此書乃幸福者不可不閱●請附郵兩分寄上海郵政總局第六七七號信箱即當奉贈

日外省將發表
有野任駐濟總領事
河相調滬中村駐粵

◎東京二十三日同盟社電、日外務省中之西田濟南總領事、此次決定勇退、故有田外相、將決定人事異動、奏請裁可後、發令如下、

總領事（濟南）西田耕一、准免本職、大使館一等書記官（中華民國）有野學任總領事命駐濟南、總領事（廣東）河相達夫命駐上海、領事（福州）中村豐一任總領事、命駐廣東、又暹羅國政府對於石射上海總領事之同意書、此次已抵外務省、故近日內附閣議議後、即可發令、

吳市長昨餞石射

日本駐滬總領事石射、奉調回國、吳市長與夫人特於昨晚在府格路私邸設宴餞行、日本來賓有石射總領事及夫人、寺崎領事及夫人、甘濃同盟團長、吉田代頭、山本支店長及夫人、下部支店長、中田秘書、中國來賓有俞秘書長及夫人、張科員、王戶春科員、吳子祥處長及夫人、[illegible]

刺汪案港獲四犯
辯論終結定期宣判
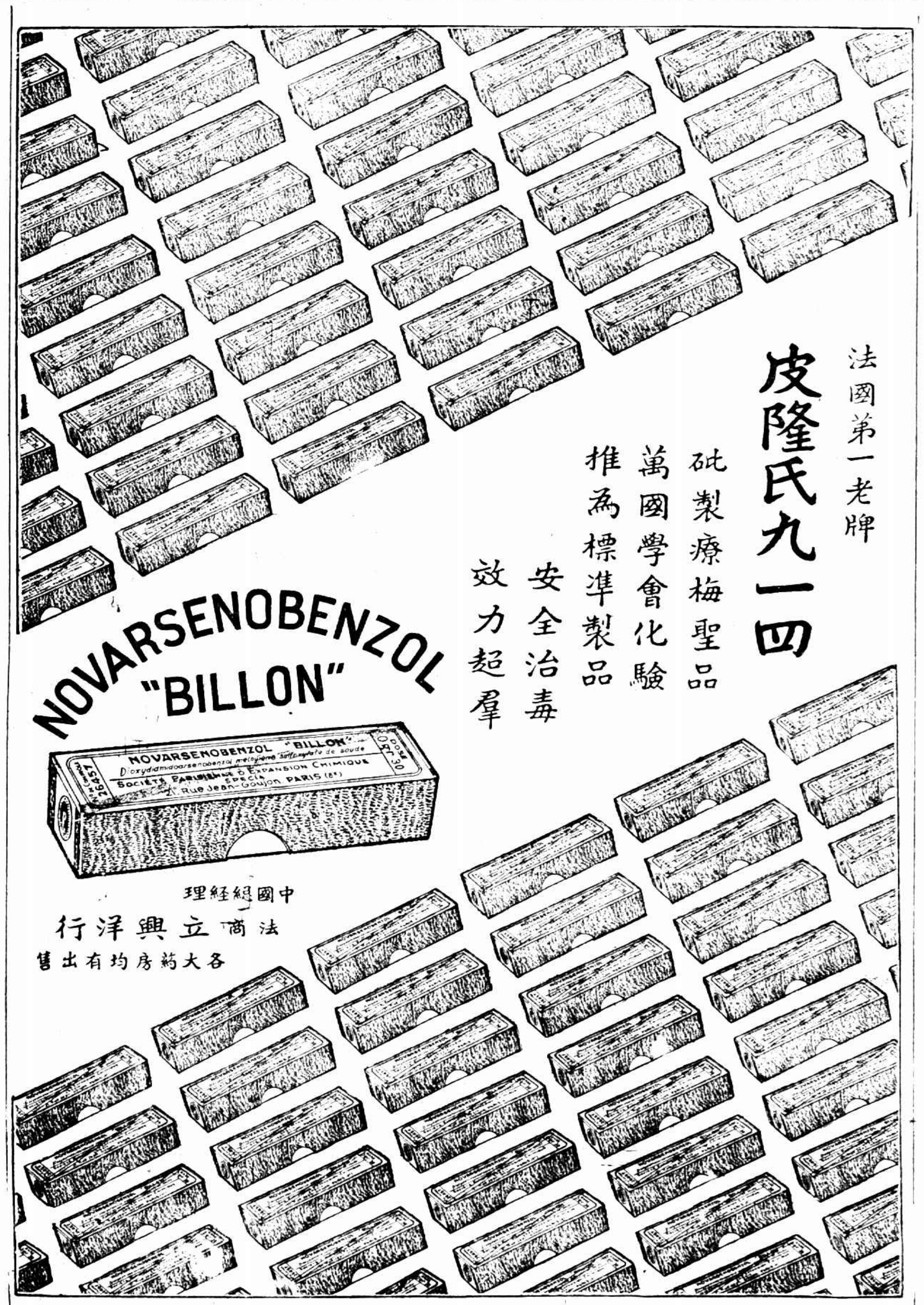
◎香港二十二日路透社電、華人四名、被控爲行刺汪精衛同謀犯、曾由南京當局申請引渡、此案由承審官加斐爾德開庭多次、今日已辯論終結、定六月二十日宣判、應否引渡、屆日可知之也、